京城日報
三月八日 (8)　夕刊
編輯兼發行人 島吉治　印刷人 小川三之介
京城府太平通一丁目 發行所 合資會社 京城日報社

寄贈

朝鮮古典藝術を惜む

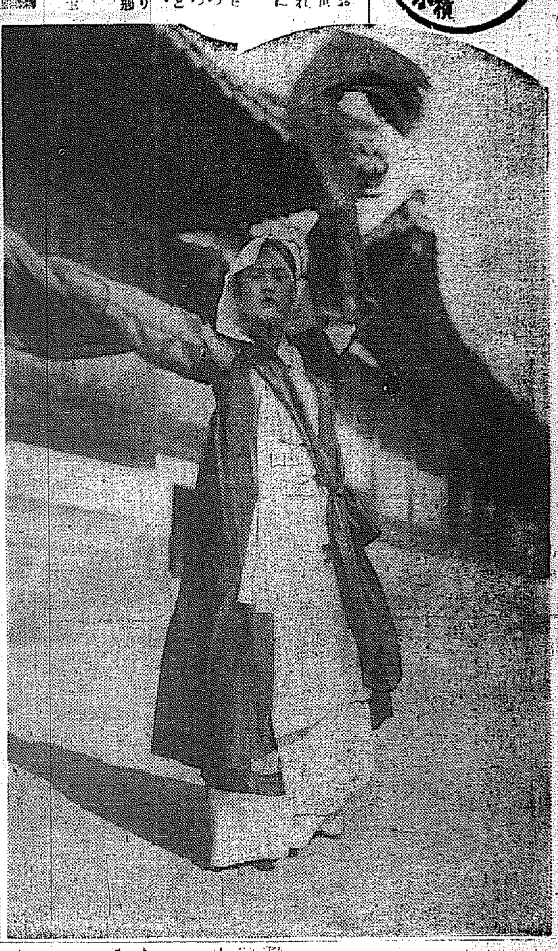

（上）**紀念舞**——鍾路券番の三券合同を記念に特に創作した朝鮮固有の舞姿にヂャズ舞踊調子を加味し古樂洋樂合奏で踊る

（下右）**僧舞**——この舞は一人、二人又は四人で舞ふ、黒衣は祭樂の法衣に當り三角の頭巾は僧侶の沙彌帽をかたどり、赤色のたすきは袈裟を意味する高麗朝の始祖太祖が朝鮮統一の偉業を遂げて開城に都を奠めてから二百五十年の後、佛教全盛の折、都には當代切つての高僧知足禪師がゐた、その時都の花柳界には黄眞伊といふ名妓がゐてその放つたイットはつひにこの高僧をも迷はしめ、男は意氣地がないとて彼女の得意は絶頂に達した、この事實を舞踊化したものである

（下左）**劍舞**——昔の武人姿の妓生二人、四人、又は八人で舞ふ、高麗時代には民間では四人以上で舞ふ事を許されなかつた、昔新羅の児童黄昌郎君が八歳の時、深く期するところあつて敵國たる百濟の都に入り込み、劍舞を三日間街上で舞つたところ、忽ち評判となりつひに百濟王は一日黄君を宮中に招き、劍舞を御覽になつた、舞酣になつたとき黄君は王の側に近寄り手にせる劍で王を刺し殺した、後世この忠誠を欽慕し新羅で郷樂の劍舞を創作したものである

◇**出演者**◇　鍾路券番の妓生たち……朴瓊愛、黄菊花、徐紅梅、崔紅蓮、李小紅、李小香、朴錦宝、朴秋月、文有色、韓翠香、朴英花

妓生も世の春、美人であつて踊姿と、おしやべりとが出來たらもてはやされる世となつた、古典ゆかしい、藝の道がすたれようとするのは惜しい淺い春を舞ふ人々に幸あれ

すき焼　鳥料理　水炊　本町二　喜楽館横　喜久家　電本二三八三番

愚禿頭巾（59）

吉川英治作　山村耕花畫

法敵篇

地獄脱走（四）

一尺ほど開けた戸の隙から、燈を持つた山風がふきこんで、曉闇のうちは、燈の赤い炎に、大きく明滅を描いた。

「あの？……」

鮮らかに二つの白い顔が見えた。餘りにも、この冬の夜や、世を離れた庵室に、ふさはしくない女性たちである。

（誰めようか）

住蓮は、ふと、一膝にさら寒つた。——何か怖しい惡魔でもうけたやうに戦きが背を走つた。

「どなたぢや？……貴女がたは」

さういふ聲までが、われ知らず尖つてゐた。

「おわすれでございましたか——」

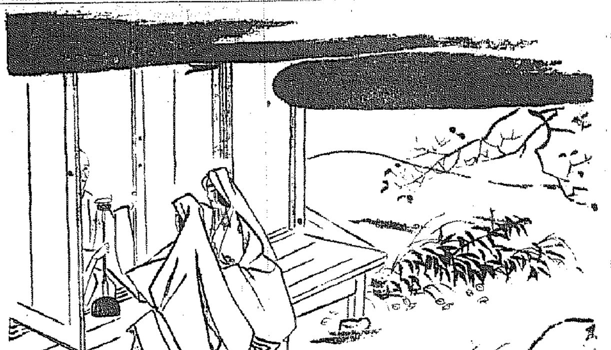

と、松虫が云ふ。

「私たちは、この夏頃、法勝寺のお廣間で、六時念佛をあそばされた時、お目にかゝりました、あの松虫の局と鈴虫の局の二人でございますが」

「オゝ」

住蓮は、外を凝と見て、

「ちがひない。あの折のお二方ぢやな。……したが、時ならぬこの夜中、しかも、御所にお仕へするあなた方が、何で、かやうな山路を迪つて御座つたか」

「それを聞いていたゞきたいばかりに、鈴虫様と、一心をこめて、こゝへ参りました。くはしい事は、上つてお話し申しますから、御縁の端にでも、座をおゆるし下さいませ」

住蓮は、振向いて、

「安樂房、どうしたものであらう」

「どうと云つて、まさか」

「さうぢやの、この寒い夜を、越されて來たものを、追ひ返すことも」

「うむ」

「佛の御心であるまい」

何か、囁き合つてゐたが、やがて躊躇ひを拂つて、

「どうぞ」

改めて、禮儀をし直した。

被衣を脱ぐ二人の上臈めいたしなやかな手から姿がこぼれた。——住蓮も安樂も、その匂はしい麗姿に眼を瞠けた。見てゐるには、餘りに美し過ぎるからである。

「恐が、こぼれ出したと見えますので、お恐かつたであらうに」

「お手れ入りますが、井水はどこにございませうか」

「水？……水を何に遊ばすのか」

「足を洗ふのでございます」

「えつ。……では跣足で」

「はい」

「跣足でこゝ迄？……」

住蓮も安樂も、顔を見あはせてしまつたのである。

何かの仔細で、たとへ夜を冒して來たにしても、供の者や輦を待たせてあるのであらうと想像してゐたのに、裸足で來たとは？——しかも——内裡の奥ぶかくに住む女臈が。

（これは、たゞ事ではないぞ）

住蓮は、彼へ、眼をもつて云つたが、もう遅かつた。上れとゆるしてしまつたものを、急に、戸を閉めるわけにもゆかない。

やむなく、兩女を導いて、裏の筧で足を洗はせ、そして爐のそばへ誘ふと、凍えきつた鈴虫は、恥かしさも、遠慮もわすれて、炎のそばへ、辷り寄つた。

松虫も、おのゝく手を、榾の火にくべるやうにかざした。紅玉を透かして見るやうに、その指の一つ一つが、美麗だつた。安樂房は、何かすばらしい名工の細工物でも見るやうにその手に見惚れてゐた。

住蓮は、黙つてゐた。

兩人もしばらくは言葉も出ないのであつた。

中風はよくなる

中風は決して不治の病でない。原因となる濁つた血を淨化して循環を良くすれば必ず治る。

リキシン「イマヅ」は、蚯蚓粉の今津佛國理學博士發明の新良藥で、血液中の病毒を大小便から出して血をきれいにし、循環をよくするから血壓が下り、手足のフルヘやモツレを治し、中風を治療する本劑は、今迄不治と諦めた多くの

中風患者を治して大變喜ばれてゐる。

西瓜糖草をのむ人、太つた人で四十歳頃から頭痛・のぼせ・肩こり・耳鳴り・息切れ・便秘するのは腦溢血・中風の前兆で、早く手當をせねば大變です。中風で苦しむ人は勿論、こんな症状の人は早くリキシンを服用して全快されよ。

全國藥店に有。大阪市大仁本町今津化學研究所へ申込めば、説明書と詳しい養生法を無代送る

新發賣

セーラ万年筆

一本で細字と太字と書ける

兩面書　￥4.00

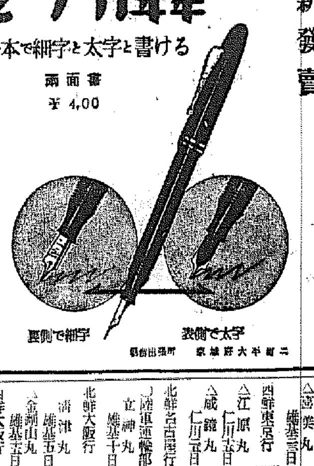

表側で太字　裏側で細字

結核　免疫元 AO エーオー

解説呈上

製法　日.英.米.加.愛蘭專賣特許
有馬.青山.太繩三醫學博士創製

AOは有害なる過敏元を含有せざる世界唯一の結核菌製劑として歐米の學者間に聲望がある。故に治療、豫防、診斷的應用に償り毫も不快の副作用を發することがない。

AOの治療的應用

肺結核、眼科結核、肋腹膜炎
皮膚結核、外科結核、
泌尿生殖器結核、喘息等

特に肺結核の初期及眼科的結核に卓効ある事が多數大家の實驗報告で確實である。

AOの豫防的應用

潜伏結核、淋巴腺腫、
虚弱體質、結核疑症等

殊に腺病質并に結核の疑ある學生と兒童に對しては是非接種を試みて發病豫防、體質改善を計るべきであると信ずる。

AOの診斷的應用

治療を兼ねたる無害の診斷法

AOは世界廿五ヶ國に於て使用せらる。國産細菌學的製劑にして歐米諸國に輸入認可を有するものはAOを以て唯一とする。

各藥店有　大人用 一管及五管入　小兒用 一管及五管入

發賣元　大阪市東區北濱四丁目　須美商店

白なまづ

健康で申分のない体がいつの頃からか白い赤いハシテンが顔面に身体に發作し大きく擴大するので生來の美顔も害され血統を疑はれて折角の良縁も破れし例もある。自然に人寄りの場所等には遠慮勝ちで誠につらい悲しく困る人に信頼される良藥發見し多大の好評です二錢切手封入申越の方に詳報す

明石市相生町二丁目　長壽園

朝鮮郵船定期出帆（△印ハ船客斷リ）

◎北鮮新潟連絡船

慶安丸　重噸三、〇三〇噸　定員特等三十二名、普通五十名

雄基　三ノ日　午前六時發
羅津　三ノ日　午前八時著　午後九時發
清津　三ノ日　正午十二時著　午後五時發
新潟　五ノ日　正午十二時著　七ノ日　午前十一時發
清津　九ノ日　午前八時著　午前十一時發
羅津　九ノ日　午後二時著　午後五時發
雄基　九ノ日　午後七時著

北鮮横濱直行　東京—阪神—關門コース

△太海丸　羅津四日　雄基五日　清津七日

北鮮東京行　釜山—關門—大阪濱　名古屋—清水—横濱寄港

佐渡丸　雄基十三日　清津十四日　元山十五日

急行船　關門—名古屋—横濱—清水寄港

雄基二十三日　清津二十四日　元山二十五日　關門—大阪—名古屋　清水—横濱寄港

西鮮東京行

△江原丸　仁川七日　群山七日　木浦八日

△咸鏡丸　仁川二十日　群山二十日　木浦二十日

北鮮名古屋行　阪神寄港

△金剛山丸　雄基五日　清津六日　元山八日

北鮮大阪行　釜山—博多—關門—神戸寄港

清津丸　雄基五日　清津六日　元山九日

豆満丸　雄基十日　清津十一日　元山十二日

南部線　釜山—關門—神戸寄港

麗州丸　仁川十五日　群山十四日　木浦十五日

漢江丸　仁川二日　群山三日　木浦四日

西鮮大阪行

京城丸　仁川三日　群山三日　木浦四日

北部線　博多直行—神戸寄港

新義州　日　鎮南浦　日　仁川　日

長白山丸　雄基九日　清津十日　元山十一日

延長　新潟—敦賀—富山—伏木

鹿兒島　三角行　釜山—博多—長崎寄港

錦江丸　仁川六日　群山七日　木浦八日

○博多直行船　長崎寄港

大連丸　大連八日　仁川十日

西鮮沿岸線

平安丸　仁川二日　鎮南浦六日　釜山三日

北鮮上海、青島行

平安丸　清津十二日　釜山十五日

上海行　青島延長—群山—木浦—濟州寄港

平安丸

仁川　日　鎮南浦　日　釜山　日

青島行　芝罘大連寄港

會寧丸　仁川十二日　鎮南浦十三日

大連行

錦江丸　仁川十二日　鎮南浦　日

櫻島丸　仁川九日　鎮南浦十日

浦鹽行

元山六日　清津九日　雄基十日

△乘船賃金低廉船中食事付

△右ノ外臨時臨時船ヲ配給シ船腹ノ潤澤ヲ取計ヒ居リマス

日本郵船定期出帆

歐州行　伏見丸　横濱　神戸　門司　三月十五日　三月十九日　三月廿一日

桑港行　浅間丸　神戸　横濱　三月十一日　三月十二日

濠州行　熱田丸　横濱　神戸　長崎　三月二十日　三月二十六日　三月廿三日

京城南大門通リ五ノ一

朝鮮郵船株式會社

代表電話(2)本局四一九五番

釜山支店　太橋通

元山支店　海岸町

電話長一二三四番

仁川出張所　港町

電話長三五一番

北鮮出張員　清津府北星町

市外長一八番

京城代理店　朝鮮運送會社

電話(2)本局五一一一番

鎮南浦代理店　朝鮮商工會社

仁川代理店　朝鮮運送會社

群山代理店　群山海運會社

木浦代理店　朝鮮運送會社

釜山代理店　大地回漕社

元山代理店　朝鮮運送支店

城津代理店　朝鮮運送支店

清津代理店
羅津代理店　國際運輸支店
雄基代理店

廣田・寺内第三次會見(午後二時半)

三段構への腹案決定 愈よ寺内大將に示す

組閣本部で最後の閣員詮衡

【東京電話】廣田、寺内第三次會見を前に組閣本部は八日午前九時から廣田外相を中心に川崎、永田、馬場、藤沼諸氏參集し七日の廣田寺内會見に基き陸軍の要望を參酌して最後の閣員詮衡を行つた結果八日正午に至り三段構への腹案を決定したので同日午後二時半寺内大將の來訪を求めてこれを示すことゝなつた、一方寺内大將は偕行社にあつて陸軍首腦部と對策を協議會見準備を整へ、午後二時半外相官邸の組閣本部に廣田外相を訪問、こゝに廣田、寺内第三次會見が行はれ、先づ廣田外相より腹案を示して諒解を求めるがこれに對し寺内大將が如何なる態度を示すかによつて廣田内閣の成否が決定する譯で、廣田外相としてはあくまで圓滿組閣の望みを捨てず誠意を披瀝して軍部側の諒解を求むべく努力してゐるが、軍部の態度は強硬であるためこの會見で兩者の認識が深められるか否かは疑問だ

陸軍の空氣險惡化し 最惡の場合に直面?

【東京電話】廣田内閣組閣につき陸軍側の不滿は廣田、寺内兩會見に依り稍好轉の態を見せたが、その後陸軍部内の態度漸次硬化し全面的に廣田内閣に不滿を示すに至つたゝめ、寺内大將も遂にこれに追隨せざるを得なくなつた樣子で、かた〴〵午後二時半より行はれる廣田寺内第三次會見は逆轉して險惡化し、廣田内閣は最惡の場合に直面するものと見られるに至つた

廣田氏及び組閣幹部 認識未だ一轉せず

陸軍の意見大體一致

【東京電話】寺内大將は八日早朝偕行社に岡部政務次官、今井軍務局長、山下調査部長以下陸軍省の首腦部を招致し同大將と廣田外相との第二次會見以後における組閣本部を中心とする一般情勢、並に變更された閣僚の顔觸れなどを中心として協議した結果

一、今の所廣田氏自身並に組閣幹部の認識が眞に一轉したとは認めることは不可能である

一、變更された顔觸れには何等新鮮味も積極味もなく、一時を糊塗乃至彌縫するものと言はざるを得ない

一、斯くの如き認識と斯くの如き顔觸れを以て組織される内閣に非常時局擔任は望まれない

となすに大體意見の一致を見た、而して一方陸軍省、參謀本部方面の大勢は顔觸れの問題を超越し廣田氏個人の態度並にイデオロギーに集中され、廣田外相は表面陸軍側の希望を容れるが如き態度を執りつゝあるが之は一種の擬裝であつて、同氏はこの擬裝の下に現狀維持を固守せんとする舊支配階級の代表として所謂國政一新の斷行を目標とする陸軍努力を制壓して自由主義的政治の繼續を企圖しつゝあるものと看做し廣田外相自身に多大の不滿を懷きつゝある、陸軍方面の情勢は大體右の如くなるを以て廣田、寺内第三次會見における廣田外相の態度如何並に閣僚の顔觸れ等が從來のそれと根本的に更改されるに非ざる限り、解決は不可能と判斷される

藤沼氏語る

【東京電話】八日午後零時十分組閣本部において藤沼庄平氏は左の如く語つた

今日午後二時半寺内大將の來邸を求めて廣田さんより腹案を示して諒解を求めることゝなつた、これはゆとりあるもので三段構へとなつてゐる、この會見で纏まらなければ更に會見されるかも知れない

組閣本部飽迄 圓滿成立を希望

【東京電話】廣田、寺内第三次會見は八日午後二時半より組閣本部において行はれるが組閣本部においては飽まで圓滿組閣の望みを捨てず、軍部の諒解を得て一日も速かに組閣を完了し人心の安定を圖り難局打開に邁進するの決意をなしてをり、八日夕刻迄には何とか見透しをつけたいと焦慮しながら一縷の望みをつないでゐる

川崎文相 組閣本部へ

【東京電話】川崎文相は八日午前十一時十七分組閣本部に入つた

馬場、吉田兩氏 組閣本部へ

【東京電話】馬場鍈一氏は八日午前十時十二分、吉田大使は同午前十時廿分組閣本部に入つた

寺内大將 組閣本部に入る

永野修身大將と共に 午後二時三十五分

【東京電話】八日午後二時三十五分寺内大將は永野修身大將と共に組閣本部に入つた

齋藤、高橋兩重臣は 合同國民葬か

全國から續々愛慕同情の聲 丸山鶴吉氏らがこの企て

【東京電話】國民輿望の中心であつた故高橋藏相や故齋藤内府は兇刃の犧牲であへなく逝去し、その葬儀すら何時行はれるか知れないといふみじめな有樣である、この兩重臣に對する國民の同情は絶大なもので、兩重臣の靈前には毎日山の樣な手紙が續々と束をなして供へられるといふ狀態、如何にこの兩重臣が國民の間に人氣を呼んでゐたかが窺はれる、殊に故齋藤内府に對しては朝鮮二千萬同胞より非常な愛慕の情が寄せられ遺族側近者何れも涙にむせんでゐる、かくて兩重臣の逝去を痛む故人知人その他の間にはこの際、兩重臣の合同國民葬を日比谷公園で行つては如何との議が持ち上り、漸次これが具體化せんとしてをり、戒嚴令が解け市内も人心も落着いたらきつと實現するものと見られる、なほこの企てを進行させてゐる人達は古島一雄、丸山鶴吉兩氏や故齋藤の訓育を受けた大藏省の人々である(寫眞は、上は故齋藤前内府下は故高橋藏相)

けふの組閣本部風景

【東京電話】産みの惱みを續けること四日間、八日の東京は又々雪になつた、朝から降り出したのが晝過ぎになつてから横からぶちまけたやうにはげしく降つて來た、何れは不連續線のいたづらに過ぎないが政界の異變と並行し來つた雪だけに組閣本部の風景には一入感慨深いものがある、外相官邸に入る車、出る車にはみな白いものを積んで居る、新撰組の帽子にも雪が乘つて居る、表に立つて目を細くして居る將兵の銃劍にも白片がさゝつて崩れて流れる

◇……記者團のキャムプ村は大騷ぎだ、急設テントがめつきり殖えた、炭火があか〳〵と懷しい色に見える

◇……朝來慌たゞしい政客を迎へて殺つて最後の仕上げを急いで居る廣田外相の組閣室——鼠色カーテンのある窓の戸が時々開き、庭い路、餘の木、舞ひ落ちる雪、工作に疲れた幾つかのあつぼつたい目が木を眺めるのだ

◇……廣田さんにはこの雪が納めの雪に見えるのだらうか、それとも、何か不吉の兆しに見えるのだらうか、水を含んだ春の雪は組閣本部にひし〳〵として尚ほ降りやまぬ

殉職警官に 光榮の勳章

傳達される

【東京電話】先に叙勳の光榮に浴した警視廳警衛課勤務巡査部長故村上嘉茂左衞門、同巡査故小館喜代松、故土井清松、故皆川義孝、杉並署荻窪町警部補故清水與四郎氏ら殉職五警察官に對する勳八等白色桐葉章及び功勞記章は、八日それ〴〵遺族に傳達された

武藏山と男女川 久しぶりで兩横綱

六月中旬來城する

大日本相撲協會武藏山、男女川、兩横綱一行は例年通り滿洲巡業の歸途來る六月十九日入城廿三日迄五日間華々しく興行する筈であるが、一行は東は横綱武藏山はじめ關脇天龍、小結鏡岩、前頭出羽花、笠置山、瓊ノ浦、新海、大邱山その他西方は男女川を横綱に關脇高登、小結能代潟、旭川その他總勢百名の賑やかなもので、殊に兩横綱が揃つて來るのは久しぶりのことである

春の信號ストップ

又もいやな不連續線

【仁川電話】"春の信號"をあげた空に、また憎くや冬が逆戻りか

◇……城津地方に七六一ミリの低氣壓が頭を出しそれより西の方へ不連續線がある、この不連續線がお通りの爲め中部以北を飛白模樣に染め拔いて——"春の信號"に代つて"冬の信號"が掲げられ、このところ春は足踏みの形である

◇……北支那、蒙古と東北地方に高氣壓が存動してゐる、天氣は回復するが、明日から少し寒くなる——と仁川觀測所のお話。

◇……なほ氣溫は平年に比べ日本海方面は一、二度低く、黄海方面は二度乃至五度低い、午前六時現在の鮮内主要地の氣溫は

▲京城零下四度▲仁川同三度▲新義州同十二度▲平壤同八度▲中江鎭同十三度▲大邱同二度▲釜山二度▲滿洲里三度▲元山零下二度▲城津同四度▲雄基同五度

ダグラスがパリで結婚

【パリ七日發電通】話題の映畫俳優として世界的に名を謳はれてゐるダグラス、フエアバンクス氏はかねて意中としてゴシップ子を賑はしてゐるイギリスの貴族アシユーレー夫人と七日午前十一時パリに於て正式に結婚式を擧行した

若手檢事八十餘名 光行檢事總長を排撃

東京事件當日の行動を非難した結果

【東京電話】七日東京控訴院、地方裁判所、區裁判所各檢事局の若手檢事八十餘名は、光行檢事總長の排斥ののろしをあげた、理由は去る二月二十六日の東京事件に際して光行檢事總長の行動に誠に不可解なものがあつたことによるとのことであるが、將檢事の言動は去る昭和六年の官吏減俸反對運動以來のことであり、關係者の間に深甚の注意を喚起してゐる、右につき東京地方裁判所某有力檢事は語る

さういふ問題があると云ふことについては私からは何とも御答へ出來ぬが、事實であるかと云ふことは御推量に委せます

三檢事法相と會見

【東京電話】光行檢事總長に對する不滿上申のため東京控訴院松坂檢事、東京區裁判所佐藤檢事、東京地方裁判所長尾檢事の三氏は八日午前十時小原法相と會見した

上申書提出

【東京電話】二、二六の驚くべき事件は司法部内にも空前の騷ぎを捲き起した、それは廿六日の騷ぎに於て治安維持の眞ッ先の陣頭に立たなければならぬ光行檢事總長が、事件當日病氣でもないにも拘らず登廳せず、引籠つてゐたといふのでその責任を問はんとするため小原法相に上申書を提出したことである、少壯檢事の言分は假令何處に居てもあの場合早速司法省に顔を出し下僚を指揮し帝都治安維持に任ずるが當然ではないか、然るに拘らず何處かに行つてあの大事な場合に顔を見せぬのは不都合であると激昂してゐるもので、八日午前十時これ等少壯檢事派の代表は中野の小原邸を訪問し右の趣旨を述べ、上申書を提出した

陸軍第二次異動 師團長級が動く

陸軍次官には梅津中將か 近日中に逐次發表されん

【東京電話】今回の事件に鑑み決せる第二次的陸軍異動は近日中に逐次發令される筈であるが、師團長級にも二、三名の異動あるべく、新師團長候補として關東軍參謀長西尾壽造(一等師團)砲兵監伊東政喜、騎兵監蓮沼蕃の各中將で、現師團長から一等師團長に榮轉する候補としては第七師團長宇佐美中將が數へられて居る、陸軍次官候補としては梅津中將最も有力で軍務局長としては支那大使館附武官磯谷少將、憲兵司令官としては東條英機少將の呼び聲が高く關東軍參謀長には現參謀副長板垣征四郎少將等の外各部門に亘り極めて廣範圍且つ深刻な異動が行はれる筈で、今回の事件の責任は徹底的に執るべしとの建前が人事に於て明かにさるべく注目されて居る

少壯檢事等 意思表示か

後任法相の問題で

【東京電話】小原法相は廣田新内閣の法相に留任の勸告を受けたので考慮の結果これを受諾したが軍部方面において國體明徴に關し煮え切らぬ態度をとつた小原法相の留任は不都合であるとの意見が出た、よつて小原法相は六日午後組閣本部に廣田氏を訪問、自分の留任が新内閣の成立を阻害するやうなことがあつては心外の至りであるから潔く辭退すると申出たので、廣田氏はこれを押止め「問題の解決は自分に一任されたい」と言明、小原法相の留任問題は依然として組閣阻害の一原因として横たはつてゐるが、他面司法部内において小原法相が留任せざる場合にはその後任として貴族院方面から司法行政の知識を有せざるロボット人物を持つて來られる情勢が見えるので、司法部は他の行政省と異なり司法權の獨立維持を本務とする所であるから、かくの如き措置に對しては絶對反對であるとなし少壯檢事の間には何等かの意思表示を行ふ必要があると云ふ意見が擡頭してゐる

支那美人に誘はれ 阿片窟に入込む

本町署が魔窟檢擧

咸興山手町成俊七(三)さんは關東大震災前までは資産五十萬圓を持つて畜産物問屋を營み、京阪地方まで手廣く商賣を行つてゐたが、震災が原因で商賣に失敗、その後は滿洲方面に販路を求めてゐたがこれも思はしくないので、七日午後二時頃京城に來て、府内長谷川町の支那街を徘徊中支那美人に誘はれ、阿片窟に入り込み、阿片を吸飮中を本町署に檢擧された、同署ではこれを機會に阿片窟を徹底的に一掃する意向である

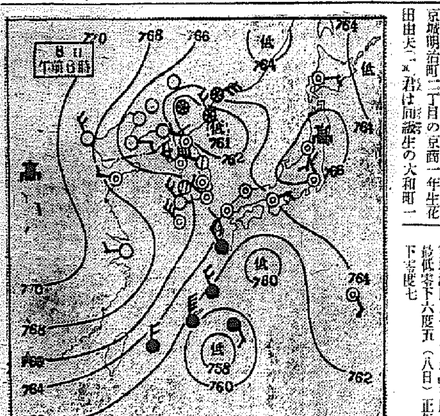

試驗を苦に 中等學生家出

京城明治町二丁目の京商一年生花田由夫(一x)君は府商一年生の大和町一丁目大賀明吉君(一x)と何れも假名と六日家出したので、兩家では本町署に搜査願を出した、花田君は七日後行方が判つたが、大賀君は未だ判らない、家出の原因は九日から始まる學期試驗を苦にしてではないかといはれてゐる

全般天氣豫報(9)

黄海・京畿・忠南北	北乃至西の風	晴れたり曇つたり
全北・全南	北の風稍強く	晴れたり曇つたり
慶北・慶南	北乃至西の風	晴れたり曇つたり
平北・平南	北乃至西の風弱く	晴
咸南・江原	北乃至西の風	晴れたり曇つたり
咸北	北乃至西の風	始めは曇後には晴

京城地方 今晩は晴れたり曇つたり、明日も同じ

仁川地方 今晩は北西の風曇時々晴暖い、明日は北西の風晴一時曇少し寒くなる

京城温度(七日)最高三度九分最低零下六度五(八日)正午零下度七

ラヂオ(今晩の)

六時實況放送(東)東京オーケストラ▲七時三〇分講演(長)森勝次郎▲八時聯合中繼長野市鎭田劇場より中繼▲八時十五分漫才「つひ春風に誘はれて」(大)一輪亭花蝶▲八時三五分浪花節「東造紙つゞれの錦」(長)早川辰平▲九後五分歌謠曲 京代子▲十〇時鮮語交換放送

米日爲替反落す

【ニューヨーク七日同盟】八日の米日爲替 前日比較

賣廿九ドル十セント 四セント安

買廿九ドル八セント 二セント安

◇五來欣造氏(政治學博士)入城中の處八日午後三時退城するが挨拶のため來社

◇佐村中將【東京電話】陸軍中將敎育總監部附佐村益雄氏は東京中野の自邸において病氣療養中のところ七日午後八時十五分逝去した、享年五十五

ソニヤ・ヘニー孃 映畫界入り決意

【ベルリン七日電通】世界女子フイギュアースケート選手權大會に十年連續優勝した銀盤の女王ソニヤ・ヘニー孃(諾威)は十年連霸完成を機に映畫入りを決意し、世界のスポーツ界に大きな衝動を與へたが七日愈よ映畫界にデビュウする爲めパリ經由ハリウッドに向つた、同孃はハリウッドに於ける映畫會社との契約成立の際はアメリカ各地をスケート巡業の豫定であると

謹告

弊店事去る一日出火の爲御得意の皆々樣に御迷惑相掛け何かと御不自由の事と存じ甚だ恐縮致して居ります
幸ひ全燒を免れまして店主始め店員一同晝夜兼行にて復舊に務めまして漸く開店の運びに到り去る七日より舊營業所の直ぐ隣にて營業を致して居りますから何卒從前通り御愛顧賜らん事を御願致します

三月八日
京城府黄金町市場 森川食料品店 電話本局(2)九二三番

世は春・花の春です!
青春の戀る日 初戀日記 松平晃 伏見信子 レコード番號二八七〇一
切々胸をうつ 滿洲想へば 音丸 レコード番號二八七三三
水郷の夢も懷し 船頭可愛や 音丸 レコード番號二八四〇一
おまへ想へば 赤坂小梅 胸のふるへる樣な懷しさ! 高橋掬太郎詞・古賀政男曲 レコード番號二八七五〇 黑盤十吋 一・五〇
コロムビアレコード
製造發賣元 株式會社 日本蓄音器商會
C3—53

ホドリソン號自轉車
ジヤイアント自動三輪車
各種オートバイパーツ一式
自轉車小型自動車販賣修理
京城總代理店 京城驛前 ヒラノ商會 電本局三六〇七 振替京城五三三七

淋疾 一ケ月五圓
滿一ケ年間一流の名醫に通つても尚且つ再發に惱み、金錢的には千圓内外をも投じたこの苦痛から偶然的に安全低廉な療方を見出すようになつて遂に安心の途につきました。知人及患者數人へ此を分け與へ非常に感謝された結果、一歩進めて困つて居られる一般の方々の安心休息機關としてニコ〳〵會を作つたのです。淋病の難治は益々患者の増加となり、其結果は活動力減退が全國的には莫大な損失となつて居ります。本會の躍進により此損失が恢復出來れば幸甚です。
僅か一ケ月五圓の會費で卅日間飲まれる藥を御送りするところです。迷はず疑はず安心して入會の上一日も早く愉快な日を迎へて下さい。新會員のため當分の間半ケ月二圓五十錢を特設しました。會費は御返し致しませんが入會と脱會は何時でも御自由です。御希望の方は葉書で御申越下さい。
東京市豐島區巣鴨四丁目十一番地 ニコ〳〵會

明治ミルクチョコレート
美と健康への近代食品!

健康美を獲得するには榮養食品を選ぶことが必要です、内面から皮膚の色艶をよくすることが必要です。明治ミルクチョコレートの持つ適度の榮養は血行を促し、新陳代謝を盛にし、皮膚の色艶を生々と美しく致します
東京・京橋 明治製菓株式會社

朝鮮人參ノ御用ナラ 賣生堂ノ一流本場人參 京城本町二ノ電本(2)一三八

宮内省御用達 指定御用
ラヂオン純ブドー酒
内務省令日本藥局方
オーケー印ブドー酒

不可飲
外用塗藥
ロイマチス・神經痛
やけど・ざうきず・類・うちみ
主治効能 やけど・きりきず・うちみ・リウマチ・神經痛・せんき・肩こり・しもやけ・たむし・水虫・齒痛・害虫の刺傷
本舖 大阪市 關井對關堂 振替大阪四九九番

中等教員二名採用 昭和工科學校

獨逸の爆彈宣言に 佛は聯盟へ提訴

舞臺はゼネヴァ中心

條約調印國と協議 佛國では緊急閣議

【パリ七日電通】ドイツの爆彈宣言に對するフランス政府の對策は左の通り
一、即時ロカルノ條約國會議を開くこと
二、聯盟理事會に提訴し緊急開會を要求すること
因にロカルノ條約の第八條に左の規定があつて聯盟との不可離の關係を規定してゐる
第八條 本條は何れかの締約國が他の署名國に對し三月前に通告したる請求に基き、聯盟理事會において聯盟が締約國に對し十分なる保障を確保することを三分の二の多數を以て確認するまでその交渉を存續すべく、本條はその後一年の期間滿了までその効力を有すべし
從つて今度の注目すべき外交々渉の舞臺はゼネヴァを中心とする見込みである

【パリ七日電通】フランス政府は七日午前ドイツのラインランド武裝占據の爆彈宣言通告に對する對策考究のため緊急閣議を開催、數時間に亘つて重要協議を遂げたが、閣議散會後サロウ首相は記者團に對し左の如く語つた
閣議において本日午前十一時外務省に到着せるドイツ政府の通告に對して協議した、その結果先づフランダン外相をしてロカルノ條約調印國政府代表者と協議せしめた後更に午後六時閣議を開催することと決定した

聯盟理事會 十二日に開會

【ゼネヴァ七日電通】アブノール聯盟事務總長は七日夜半過ぎまでロカルノ條約關係各國と打合せの結果、ドイツのロカルノ條約の一方的廢棄を審議する緊急理事會の召集日を來週木曜日即ち十二日と内定した、フランスの抗議正文は日曜日に通達する旨パリから豫告があつたが、理事會は右の外ライン現地よりの諸報告を蒐集する必要あるため、木曜日頃の開會を適當と認めるに至つたため火曜開會を繰上げたものである

ヒトラー總統の 爆彈的覺書 内容

【ベルリン七日發電通】ヒトラー總統が突如發表し歐洲各國を驚愕せしめた爆彈的覺書の內容は左の如くである
一、ラインランド非武裝地帶の武力占據は事實上七日午前開始せられたり
一、ドイツ本國及びその領土全部に亘り今や完全なる平等が回復せられたのであるから、ドイツ政府は今や聯盟より脫退するの主要理由は消失せるものと思惟す
一、ドイツ政府は聯盟に復歸せんとする用意あり、而して右に關聯して或る時期を經て、各植民地問題の平等待遇並に聯盟規約よりベルサイユ條約との分離問題が友好的商議を通じて解決さるべきことを期待するものである
一、ドイツはフランス、白耳義と二十五年を期限として不侵略條約を締結するの用意あり
一、ドイツ政府はリトアニアを東歐不侵略條約に欣然參加せしめんとすることは、リトアニア政府が最近數ヶ月間メーメル地方に對する態度を改善したる事實に基くものである
一、ドイツ政府は右歐洲不侵略條約に關してはイギリスおよび伊太利を同條約に對する保證者たらんことを要請し、尚若しオランダも保證者たらんことを希望するに於てはイギリス、伊太利兩國と同樣オランダをも保證者に招請せんとするものである、尚ドイツ政府は個々に西歐防空條約の締結の必要を重ねて強調する

ドイツ軍隊 ケルン市に進む ラインランド武裝占據

【ケルン七日電通】ヒトラー總統のラインランド武裝占據の宣言と共に最初にラインランド鐵橋を渡りケルン市に入つたドイツ軍隊は第四聯隊に屬する防空高射砲大隊で、シユツクハルト少佐がこれを指揮した、次いで七日正午過ぎ間もなく數臺のトラックに軍需品を積載して世界的有名なるケルンの古き寺院の前を通過したが、こゝでは數千の市民が集まつてドイツ軍隊に對して歡呼を浴びせた

フランス側も 軍隊移動

【パリ八日電通】ドイツ正規軍のラインランド侵入と共にフランス側も續々軍隊の移動を行ひ國境前線に出動せしめて之等に對抗しつゝあるが、政府では更に本日日曜にも拘らず國境深く國內奧地の軍隊を至急國境線の各要塞に出動配置せしめ、以てドイツ軍の脅威に備へるに決定したが、既に東部國境地方の軍隊は出動命令を受け最前線の要塞守備の位置につきつゝある模樣である

進軍は事實 獨外相言明

【ベルリン七日同盟】ドイツ軍隊が七日早朝ラインランド非武裝地帶に進入したとの報道にベルリン駐劄各國大使は顏面色を失ひ、ドイツ外務省に照會したところ外相フオン・ノイラート男は次の如く言明した
一、ドイツ軍隊がラインランド非武裝地帶に進軍したのは事實である、但し三箇大隊に過ぎず單にロカルノ條約破棄を立證する外他意はない
一、ドイツ軍隊は該地帶を占據する意思は毛頭ない

伊エ媾和勸告案 伊が承認に決定

【ローマ七日電通】國際聯盟十八ヶ國委員會の伊エ媾和勸告案に對しイタリー政府は七日午前十時より會議を開き廟議の結果國際聯盟委員會の提案を承認するに決定した旨公表した

春季ラグビー戰

强剛鐵道に 京畿商業の奮戰

七日龍山グラウンドで

春季ラグビー道商對鐵道戰は七日午後四時半から龍山グラウンドで開始された(道商先蹴、主審森本氏)

道商		鐵道
0 1	T	4 6
1 0	G	3 7
0 0	DG	0 0
8	(27—5 / 53—3)	0

前半 道商は四年以下で陣營を固め、初出場の選手が大半であつた、鐵道またいつも程顏を揃へてゐないが、太田君の弟、京商を出た秋本等新人の顏がみえる、道商は昨年のFWの强引さを失つてゐるが、これは不馴れなことにもよるのだし、その代りバツクスに溌き鬪志の溢つてゐるのがみえる、センター濱田の餘裕ある足捌きは時たま鐵道のバツクラインまで突き入つた、濱田が兩翼との連絡をもつと研究すると、バツクスの攻擊力を相當强いものにするだらう何よりもゲームに非常に眞面目なことは道商新人陣の爲にも嬉しいことで四トライ、三ゴールをとられながらハーフタイム直前一ゴールを奪つたこともその眞面目さからであつた

道商 FW 島尾・木田 阪手・倉貫 井・田 高安・柳平 HB 古木 東冬 TB 井台・濱田 平中・松岡 FB 金
鐵道 FW 山川・田田 前富・太岡 林山・梅井 HB 藤田・日置 TB 秋本・補田 秋子・杉本 FB 中島

後半 三分鐵道FW强引に右隅へ押してスクラムトライを揚げて物凄いところをみせるが道商にひるまない、四分またも押されたが危くドロツプアウトでさゝえ、中央へ運へし、スクラムトなり、道商よくタイトを得て美事にTB左へパスを續け、濱田巧みに鐵道のバツクラインを破つたと見えたが、左隅で阻まれる、もう少しTBの出足が早ければと思ふが、これも不馴れな爲め眞面目過ぎて個々のポジシヨンに固執し過ぎたことに因する、六分、七分、十分と矢繼ぎ早やに道商攻めたてられるが、疲勞しながらも球が忠實によく渡り廿分敵陣廿五ヤードのルーズから球を得た道商JB左へ流れて正確なトライを揚げた、FWがルーズの攻击やドルブルに研究をつめば身體の良いバツクスの能力も相當發揮し得る京師の强敵だらう、タツクルも正確である

義士銘々傳 (80)

寺坂吉右衛門 (10)

悟道軒圓玉 演 中一彌 畫

思ひ掛けぬ冤罪

南町奉行所へ引かれ、吟味與力鈴木與十郎から取調べを受ける吉田忠左衛門、何等罪を犯した覺えがないから、一向に恐びれない。何故に寄山下野守を浪人したかに就いて一應の取調べがあつてから、愈よ犯行の急所にふれる。
「ウム、其方、先々月晦日の夜、芝片門前町質兩替商伊勢屋平左衛門方の土藏の屋根を破り、金子七百兩を盜み、大膽にも本日その金子を以つて、同家に質置きし品受出せし由、速かに白狀いたせ」
アッと思ふ左衛門驚いた。何の證據かと不思議に思つてゐたら、事もあらうに盜賊土藏破り。これは如何なる間違ひであらうか。

「恐れながら、それは如何なるところを以つて拙者の所爲とお定めなされましたか」
「本日其方家內が伊勢屋方へ持參いたせし小粒にて三十兩の金子は、丸に平の字の同家の極印打つた物、盜難に遇ひし金子と同樣との訴へがあつた。斯かる證據がある上は其方の所業に相違あるまい速かに白狀に及べ」
聞いて吉田忠左衛門、さては我を助けたい一心より心得違ひして吉右衛門め、大それた所業に及んだか、その金子を所もあらうに、盜難に遇ひし家へ持ち行くとは、よく／＼此身の不運薄命の致すところ、これは最早や埋木の生涯、世に出る望みはないといふ天の知らせであらう、斯くまで武運に盡きた上は、寧ろ吉右衛門の罪を此身に負けて白狀いたして遣はさうと、すつかり諦めてしまつた。
「恐れ入りました。天網恢々疎にして漏らさずとか、極印に氣つかざりしは天命の盡くる所、如何にも伊勢屋の土藏を破り、金子七百五十兩盜取いたせし盜賊は拙者に相違ございませぬ」
「早速白狀の段神妙に存ずる。餘の同類、並に金子の使途、有體に申上げよ」
「同類は一人もなく、また金子は逃走の際いづれへか取落し、五十兩の他手許にございませぬ」
「フーム」
鈴木與力は何となく不思議に思つたが、
「追つて呼び出す、今日は立ちませい」
牢內へ下げて、御新造お吉どのは林善吉郎へお預けとなる。忠左衛門の白狀にはどうもをかしなところがあるので、其後お奉行御出座、駿河守が直き／＼に取調べて見たが、同じ口述、名奉行だけに駿河守、なか／＼さうかとはうなづかない。
此方は吉右衛門、もう旦那樣もあの金子をお遣ひ下すつて、お仕度をなされたことであらうと、樣子を伺ひにやつて來るとこの騷ぎ。
「これや大變だ、かうなるからには何もかも申上げますが、あの金は娘が賣つて調へたもの、金の出所は分つて居ります。旦那樣の明りは直ぐに私が立てます」
顏の色を變へた吉右衛門、息を喘がずに、飛んで來たのは淺草田圃の女衒三藏の家。
「ヤイ、三藏の大泥棒、太え奴だ」いきなり呶鳴り込んだ。
「ヤア吉右衛門さん」
「ヤア吉右衛門さんもねえもんだ、手前のやうに太え奴は鬼にもありやアしねえ、大泥棒の强盜の土藏破りめッ」
「オイ／＼吉右衛門さん、人聞きの惡いこと云つて貰ふめえ、人のことを泥棒だなんて、一體いつ私が盜賊を働きましたえ」
「此の野郎イケ圖々しいつてありやしねえ、芝片門前の質屋伊勢平の土藏を破つて、七百五十兩盜んだのは手前ぢやねえか」
「冗談云ふない」

演藝案內

團成社 明治町三丁目 電話本局九八元
三月九日封切 毎日三回 午前十一時半、午後一時半、六時半
▲M・G・M社超特作映畫 ウイリアム・K・ホワード監督 ウイリアム・ポーエル、マーナ・ロイ主演 惡夢
ポーエル・ロイの名コンビで皆樣の血を湧かせるでせう、妻の危機に面して奮ひ起つ粹人ポーエルは素適です
▲M・G・M社超特作映畫 ロバート・Z・レオナード監督 クラーク・ゲーブル、コンスタンス・ベネット主演 或夜の特ダネ
ゲーブルファン渴仰の一篇でせう、颯爽、ゲーブルの姿は新聞記者で一手で皆樣を爽快たる氣持に誘ふでせう
▲日活超特作映畫 聞週二卷 海國大日本

京城劇場 本町二丁目(電話本局一五一四番)
三月八日より五日間開演 御觀覽を待る 松旭齋天華大一座 一行七十餘名
待望の松旭齋天華一行も愈々八日より十二日迄五日間京城劇場に於て華々しく開演の事となりました、期待の內に一座獨特の奇術や舞踊の絢爛を極める舞台は大衆ファンの白熱的興奮を博する事請合で澤山のプログラムの演出は確かに來觀者の滿足を買ふに充分であらう。感興の暴風雨！大魔奇術！實の旋風！オペレツトナンセンス、絢爛の嵐ジャズレビユー
特別出演 糸井光彌 秋月喜久枝 金子天遊 眞渦 滑稽

京龍館 松竹・新興 錬兵町 電龍二三
九日より二日間 階下二十錢
田特作 原作關色端雄 監督野村浩將 川崎弘子 江川宇禮雄主演 オールトーキー 嬉しい頃 飯田蝶子 坂本武 藤井貢 齋藤達雄 奥太者トリオ共演
京都下加茂特作サンデー毎日所載 二川文太郎監督 御田浩吉主演 辻斬ざんげ 大內弘 花岡菊子 高尾光子 光川京子共演
原作脚色 監督清水宏 桑野通子主演 オールサウンド 東京の英雄 三井秀男 高杉早苗 御影公子 藤井貢 岩田祐吉 近衞敏明 吉川滿子 突貫小僧共演

中央館 新興キネマ專門封切 電本三三二 毎夕六時開演 入場料 階上七十錢、二等五十錢 階下三十錢
京々六日特別大公開(五日間限り) 大入滿員御禮！共に茲に再び錦上に輝くる名畫週間！矢繼早に三大巨篇を普通料金にて公開！
お姫樣道中記 傷だらけのお秋 三日月仁義
大衆席普通料金 大人四十錢 三十錢 小人二十錢 學生
新興キネマ京都作品 原作山內英三 監督野子奥三 オールサウンド お姫樣道中記 毛利峰子 松本泰輔 田村邦男主演
新興キネマ東京大泉作品 原作三好十郎先生 監督勝浦仙太郎 オールサウンド 傷だらけのお秋 伏見直江 河津清三郎主演
モリモト映畫社提供 寬プロ超特作 股旅時代劇 原作村上浪六 監督後藤岳山 說明オールトーキー 三日月仁義 嵐寬壽郎大熱演 歌手東海林太郎主題歌吹込 關東說明界の重鎭 渡邊遊聲 鈴木南龍外一篇

浪花館 松竹映畫 全鮮封切 明治町一 電本局二三百
三月四日より十日まで 上映時間表 ひるの部 夜の部
地獄囃子 後篇 一、〇〇 六、四〇
め組の喧嘩 二、三三 七、三七
花嫁くらべ 一、二九 四、四四 八、五六
▲地獄囃子 後篇 右太プロサウンド版
▲め組の喧嘩 下加茂例春の顏見世トーキー
▲花嫁くらべ 蒲田トーキー 島津保次郎作品 お雛段より美くしい。十一組の花嫁花婿のオンパレード。桃の節句にふさはしい。この爽朗！

松竹座 p.c.l. 黄金町 電本二〇三
六日より封切公開 今週より二回興行但し八日(日曜)は三回興行 大衆料金廿錢 小人十錢 一時迄は小人に限り五錢
股旅新八景オール・トーキー マキノトーキー時代劇特作 長谷川伸原作・松田定次監督 澤村國太郎主演
光岡龍三郎、水原洋一、小坂信夫 極東映畫提供特作 旅の馬鹿安
幾百萬讀者の紅淚を絞りし名作の映畫化 原作加藤武雄・監督米澤正夫 岡田靜江・小川國松主演 絆の地平 受難篇

若草映畫劇場 電本三二五四番 安くて面白い
三月九日より十二日迄四日間超非常時日本の春に贈る大映畫の公開 階下大人二十錢・小人十錢・晝十二時三十分・夜七時始め
プログラム(上映順)
軍事映畫 大號令！ 大都映畫超特作オールトーキー 前陸軍大臣荒木大將、松岡洋右氏特別御出演
時代劇 奇傑 太郎 海江田讓二 月宮乙女主演 監督 岡田敬 大都映畫超特作品
東日大每國際ニュース第一三二輯
大怪奇劇 古城の扉 ―空々獨點封切―フランケンシユタイン・バーワン・ボリス・カアロフ一人二役主演、コロムビア超特作品 監督ウイリアム・ネイル 奴は的中して古城の暗黑室の奧深く生兒の宿命に呪はれたド家の豫言 死んだ弟が兄の心臟を短劍で刺し通す…恐怖と戰慄息づまる迫力カアロフの名演技

喜樂館 日活直營 京城本町 電本二〇〇
自三月六日至三月九日 四日間 短期封切料金四〇セン 現代劇は日活東京特作WEオールサウンド版 HB第三回快演抒情明朗篇
巨人の天地 驚天動地怒と躍動の活劇篇 チャールス・ブレイビン監督 ドリス・ケニヨン ミルトン・シルス主演 ファースト・ナシヨナル超特作
魂を投げろ 原作飛田穗洲 監督田口哲、伊藤一郎 稲田耶子 大島屯 島田和代 共演 甲子園中學野球大會の籠に咲く純情教訓篇
クカラチヤ 天然色映畫(ニユープロセステクニカラー) 洋劇は…墨國新舞踊の紹介新樣式映畫科學に躍る新らしき凱歌を見よ！
週間朝日所載 池田富保監督作品 花井蘭子主演 オールトーキー 敵討三都錦繪 三上於菟吉原作 黑川彌太郎
親友に仇をうつべくその許婚と都に出た若き武士の愛情の板挾みを描いた完璧！世界最高ウエスターンシステムに依る完全なるトーキー出現！

朝日座 京城本町五丁目 電本三三六
三月三日より 漫笑 笑のオモチヤ王國
博多川丈品演藝部選拔東京館專屬 會大阪吉本興行社團漫才 …… 特に當興行は破格入場料にて正六時より開演 久方振りの大衆藝術漫才 一夕の娛樂は朝日座の笑のオモチヤ王國へ

寫眞 ワタナベ 本町

たんせき ぜんそく

流感せき・喘息 百日咳、聲の嗄れ

治病と美聲と
龍角散は今や世界の醫藥都市にまで讚藥さるゝ權威藥となりましたことは、日本藥業界の爲に御同慶に堪へない次第です。龍角散はたんせき一…

登錄商標

龍角散

如何ほど難症の喘息、百日咳にも効果を顯げつゝあることは既に御承知の通りですが、聲樂家、講演者などが咽喉保護藥として近來これこそ唯一の推奬藥と異口同音に推賞されつゝ有ります

龍角散は治病効果はやきゆゑ肺炎、肋膜炎、肺結核の變症を防ぎます。

世界の端までも賣れる龍角散！

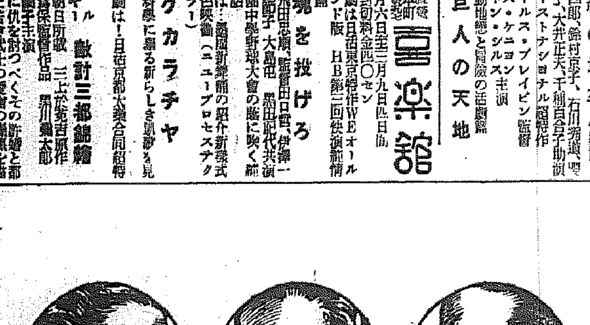

主効
喘息、百日せき
感冒せき、呼吸困難
氣管支カタル、嗄聲
咽喉炎、肺病せき
血痰、はしかせき

定價
二日分 二十錢
四日分 三十錢
八日分 五十錢
十八日分 一圓
四十日分 二圓
六十五日分 三圓

東京市神田區豊島町 本舖 株式會社 藤井得三郎商店 振替東京九一番 電話浪花(67)一〇八〇・一〇九〇

F11—16

朝鮮郵船定期出帆

(☆印客貨兼船中食事付 △印貨客直通船)
東京行 △江原丸 三月十五日 門司、名古屋、清水、東京
△咸鏡丸 三月廿四日 下關、神戸、大阪
大阪行 △漢城丸 三月廿日
鹿兒島行 三角行 博多、長崎、鹿兒島
△慶尚丸 三月一日 △大連丸 三月十一日 △錦江丸 三月十一日
大連直行 △大連丸 三月四日 △錦江丸 三月十一日 △慶尚丸 三月十九日
上海行 青島、釜山、清津、釜山、上海
平安丸 三月四日 芝罘、大連、青島
青島行 會寧丸 三月五日
會寧丸 三月十七日

近海郵船仁川出帆

基隆行 元明丸 三月十四日 釜山、大連、基隆、高雄
敦賀 丸 三月五日

沿岸航路出帆

海州行 海州丸 二月 日
沿岸船 鎭南浦出帆 延坪島經由 月十四日
龍江行 鳳凰丸 佳實丸
仙寧行 九曲島、白石浦經由
清津行 第一朝運丸 長谷川
朝鮮郵船株式會社代理店 日本郵船株式會社代理店 近海郵船株式會社代理店 大連汽船株式會社代理店
朝鮮運送株式會社 仁川支店回漕部 電話(代表番號)一〇八〇

嶋谷汽船出帆

仁川出帆 代理店日鮮海運株式會社 電話九〇
大連直行(三等七圓)
朝鮮北海道大連線 ×印八幡太行
朝鮮總督府命令航路
北日本、北海道、樺太行 ×印八幡太行(各地急行)
天海丸 三月五日
明石丸 三月廿九日
朝海丸 三月廿三日
日本海丸 三月十五日
旅客運賃割引 所 明記各代理店取扱ス ジャパン・ツーリスト・ビューロー
鎭南浦出帆 代理店日鮮海運出張所 電話五三九番
日本海丸 結氷 ×明石丸 三月廿六日 ×天海丸 結氷
仁川出帆 代理店日鮮海運株式會社 電話五〇〇
日本海丸 三月二十八日 ×明石丸 三月四日 ×朝海丸 三月廿六日 ×天海丸
群山出帆 代理店 群山海運會 電話一四
日本海丸 三月廿一日 朝海丸 三月五日 明石丸 三月廿九日
木浦出帆 代理店 鮮海運出張所 電話八四
日本海丸 三月廿二日 朝海丸 三月六日 明石丸 三月三十日
釜山出帆 代理店 釜山兄弟商會 電話四〇〇八
日本海丸 三月廿三日 ×明石丸 三月卅一日 朝海丸 三月七日 天海丸 三月十三日
浦項出帆 代理店 浦項運輸會社 電話一三
日本海丸 三月廿四日 朝海丸 三月八日 明石丸 四月一日
內地寄港地 境、宮津、舞鶴、新舞鶴、敦賀、伏木、船川、函館、小樽、大泊
各船命令航路 北海道―北鮮線
長成丸 定期 北鮮、北海道行
雄基出帆 代理店 國際運輸支店 電話一七番
三月八日 日
羅津出帆 代理店 國際運輸支店 電話
三月八日 日
清津出帆 代理店 國際運輸支店 電話一八番
三月九日 日
城津出帆 代理店 北鮮商船組 電話一三番
三月十日
西湖津出帆 代理店 富田商店 電話一八番
三月十一日
元山出帆 代理店 朝鮮運送支店 電話二〇番
三月十三日
內地寄港地 伏木直行、新潟、酒田、船川、青森、函館、小樽
◇各船共最新式優秀貨客船ニシテ案內書送呈 本社及代理店ヘ御申越アリ次第各號航路案內書御送リ致シマス
神戸市神戸區明石町 嶋谷汽船株式會社

地方版

實兄を斬り殺す
飲んで口論の揚句に兇行
逃走中の犯人逮捕

【平壌】去る四日午後七時頃平南順川郡厚灘面月岩里崔明珍(三)は實兄崔德珍(三)と飲酒中些細なことから口論し果ては殴り合ひとなつたが弟の明珍はやにはに草刈鎌をもつて來て德珍の頸部に斬りつけ兄が死んだのをみて驚いて逃走、順川署で加害者捜査中のところ六日午後六時頃平原郡順川驛附近を徘徊中平原署員が逮捕した

定州の電話申込み殺到

【定州】郵便局では去る二日より新年度電話五十臺開通の申込を受理中であるが希望者は豫想以上の多數に達し來る十六日までには豫定數を遙かに超過すると見られてゐる

全鮮の組合結束
堅實な聯合會を組織
當局には工場新設の許可制を要望
各精米組合に呼びかく

「移出白米工業の不振打開策」

【仁川】輸移出白米製造業組合では同業者の不振に鑑み去る二月黄海道、木浦、群山、釜山等に於ける各關係者協議の結果現下の難局を打開するには全鮮の精米業組合が打つて一丸となり、中央に堅實な聯合會を組織、當局に工場新設の許可制を要望し、工場の濫設を防ぐの外ないことに意見一致し、左の如き趣意書を全鮮の各精米業組合に送附、賛意を求めることになつたが、これが實現すれば朝鮮の精米界にとつて大きな福音として期待されてゐる

朝鮮米が內地到る處に好評を博し今や我が移出貿易中その主位を占むるに至りたる原因を探究すれば當局の奬勵最も宜しきを得て米質の著しく改良せられたるに依ること勿論なれどもその取扱ひに於て玄米は多く內地米に混合せられ朝鮮米獨自の價値を識別すること頗る困難なりしが精米工業の漸く發達するに及び、巧妙なる技巧の下に精製せられたる白米を直接需用家に認識せしむるを得て茲に今日の普及を見るに至りたることは一般の肯定するところなり、而して鮮米の移出は概して季節的に偏する傾向あり毎年十月より翌年一月頃までの間にその大部分が移送せらるゝ習慣となり近年の如き生産過剩のため統制の行はるゝ場合には往々移出政策に支障を來すことなしとせず、然るに白米は玄米と異なり一種の製造工業なるが故に自ら定まりたる生産能力あり、從て比較的平均移出の實を擧ぐることを得て政策と合致し、その加工利益は當然朝鮮の收益にして延ては生産者の利益となること勿論なり

以上の如く白米工業は啻に朝鮮米普及の上に於て、移出統制の上に於て最も重大なる役割を負擔せるにも拘らず世間往々之を中間搾取者の如く曲解し總督府は農村振興策にのみ進み過ぎ農會に多額の補助を與へ、地方官廳も亦その施設に拍車をかけ、この重要なる白米工業に對しては顧るところなく最近實施せられたる籾檢査の如きも頗る不徹底のため徒らに奥地に小工場の濫立を誘致し、激甚なる競爭の結果は遂に共倒れの憂き目を見るの外なきに至れり

而してその製品販賣の市場たる內地に於ては全國的の團體が勃興して漸時統制の域に進みつゝあり、一方原料産地に於ても共同販賣の制度益々發達し、同時に商業組合その他の團體勃興し、獨り中間に於ける精米業者のみ全く無統制にして徒らに相競爭し無益の競爭を持續し自ら墓穴を掘るの愚を學べるの狀態にあるは甚だ遺憾に堪へざるところなり

即ち之れが打開に就ては到底各個人の能く策し得るところにあらず、宜しく業者相一致して最も鞏固なる團體を組織し當局との聯絡を密にし工場新設の許可制を要望しもつて朝鮮米穀政策に順應する機關となし、斯業隆盛のために盡瘁することを遂し目下の急務なりと信ず

よつて茲に新たに各地の移出白米同業組合（組合なき所は新設し）を糾合し中央に最も堅實なる聯合會を組織して叙上の運動を起さんとす、幸に同志各位の賛同を案めんと欲する所以なり

坡州愛婦の報國祭

【汶山】愛婦坡州郡分會では六日午後零時半から汶山神祠で地久節奉祝婦人報國祭を舉行、愛婦會員を初め一般婦人、女學徒等數百名參加し、報國の赤誠を神前に誓つた、安部郡守の發聲で皇室の萬歲を三唱、散會した

大金を騙取
檢事局送り

【咸興】北青郡上車書面歐東里商德興商店李升煥(三)は本年一月二十五日まで三回に亙つて北青郡米穀商から二千三百四十六圓餘を騙取し清津府に高飛びしたが二月二十一日清津署で檢擧取調べ中のところ四日北青檢事分局に身柄を移送された、檢擧當時既に半額以上を費消し現金一千百二十四圓を所持してゐた

殉職警官遺族に同情

【羅南】羅南の富豪浦東策氏は二・二六事件の殉職警察官の遺族に同情し、六日金二百圓を羅南署に持參、殉職六警察官の家へ贈呈方懇請するところあつた、羅南署ではいたく感激し直ちに警務局に右の趣旨を傳へ寄金の手續をとつた

◇

【會寧】東京事件に殉職した各警察官の遺族に對し邑內二洞パン製造商昌江龍吉さんは五日會寧署を訪れ弔慰金の一部にと金二十圓を醵出したので同署では直ちにこれを警務局に送附した

港に死體が浮く
他殺の形跡明らか
清津港の獵奇事件

【清津】五日午後十時半頃清津府貿易埠頭から約三十米離つた清津港內海上に一個の死體が浮んでゐるのをボートで本船へ歸つて行く船員が發見、清津署に屆出たので金主任以下係官が檢死を行つた結果▲両腕を荒縄で卷き背後で結んであること▲首にハンカチ様の布片が卷きつけられてあること▲海水を呑んでゐないこと等から他殺の疑ひ濃厚となり、直ちに刑事を八方に飛ばしてゐるが、まだ何等の手掛りも得てゐない、死體から推定すれば年齢は五十歳前後の小柄な朝鮮人男で黒色の朝鮮服を纏ひ地下足袋を穿いてをり一見魚類仲買人風の者である、警察としては解剖の結果を俟たなければ自殺、他殺、何れともいひ得ないと稱してゐるが前記の情況から明らかに他殺とみられ、死後埠頭から海中に遺棄したものらしい

龍塘浦の火事

【海州】去る六日午後五時四十分龍塘浦港野村商店から出火、木造二階建の同家を全燒し、更に隣の二階建の同家を全燒し、後方の有馬精米所等も危險に陷つたが消防組の努力で龍塘浦駐在所を半燒して同六時半鎭火した、損害は野村商店九千圓、龍塘浦駐在所五百圓で原因は[illegible]

無茶な古蹟破壞に
本府から中止命令
城壁切崩しは保存令違反
永へに殘る古都の面影

【平壌】昨秋來平壌土木出張所の手になる普通江改修埋立工事は土石塊の不足を來たし、これがため平川里陸軍練兵場附近に蜿蜒と連なる高さ數丈の高句麗時代唯一の城壁を破壞してそこから埋れてゐる瓦や礫石を採取しどん／＼トロッコによつて埋立地に運搬、心ある人々の眉を顰めしてゐることは既報したが、今回右記事により總督府學務局では道當局に調査を命じた上朝鮮古蹟保存令第十八條に該當するものとして右城壁の切崩し方を中止させることになつた、これにより一部破壞をまぬがれた古都平壌の面影を永く殘し平安城築城の外廓が保存されることになつた、なほ本府では近く登錄の手續きを行ふ筈である

インチキ賭博

【會寧】インチキ賭博にかゝつて集金七百圓をさらはれた魚屋さん——邑內娑山洞生魚商黄洪永(三)は去る二月十五日夕方得意先から集めた七百圓を勘定してゐると顔見知りの同洞蓮萊館客引甲松石(二)が訪れ清津の雜貨商でいゝ顔だからと言葉巧に住所不定吳源鶴(三)と都信一(三)の兩名を紹介し、同夜八時頃から翌朝五時頃までカブと稱する賭博を開帳、インチキ手段で黄から約七百圓を捲上げてしまつたが詰せられるのを恐れて泣寢入りしてゐることを五日その筋で探知、吳は逃走したが洪と都の兩名は目下取調べ中

都計區域圖面の
漏洩で大揉め
懇談會でも府尹を總攻擊
清津府會初日賑ふ

【清津】十一年度豫算を決定すべき府會は五日午後一時から府廳會議室で開催、前田府尹の豫算演述を終つて內府、高橋藏相、渡邊教育總監に對し一分間の默禱を捧げ、故內府の遺族に弔電を發したいとの緊急動議に滿場贊成、總起立の上一分間の默禱を捧げ重臣に對する左の弔電を可決する

齋藤子爵閣下不慮の事變にて薨去されたる趣、洵に痛惜に堪へず本府會は茲に滿場一致の決議をもつて謹みて哀悼の意を表す

次いで

▲前田議長　本年は內示會を開いてゐないから豫算案內容の檢討を願ふため本日はこれで散會し散會後懇談會を開いて大體の質問に答へたい

と諮つた時

▲岡本議員　議事進行上一言斷わりたい昨年十二月上旬開催の都市計畫案諮問府會の際に、計畫內容を示されると共に施行區域圖面を手交されたが即日返却したので議員中これを所持する者はない筈である、然るにこの圖面はその後直ちに民間に廻つてゐる、かくの如き結果をみるは如何なる事情によるか

と質問の蓋を切つたので議場は俄然緊張するこれに對し

▲岩村內務課長　府尹は當日缺席してゐたので私から情況を説明する、當時臨席された山岡技師が、これは計畫案で府會に諮問後本府の委員會で最後決定をみる關係から一部修正されることもある議員に渡してしまへば修正された場合種々不都合も起るとのお説であつたので、府で保管することゝした譯で何等他意はない

と答へたが當時世上問題となつてゐた事柄だけに發言議員續出、議場は騷然となり、議長は午後一時四十五分サッサと散會を宣した引續いて懇談會に入つたが依然として都計案漏洩問題に花が咲き

▲懇談會とせず本會議で論議すべきだ▲民間に於ける都計圖面の印刷日附は諮問府會の翌日となつてゐる、この問題は會議の權威のため、又議員の面目からいつても放置出來ない重大問題である▲當日の諮問府會には土地ブローカーが殺到したが議長は遂に圖面が三部紛失するに至つた▲あれは秘密書類か、秘密書類なら問題は重大である等の議論が續出したが、府尹からこれに對し釋明するところあり、結局目下府の土木課で製作中の番號入り都計圖面を各議員に配布することゝし、二時十五分懇談會を終つた

妻女を刃物で脅し
悠々と一稼ぎ
主人の留守とみて押入る
全州の持兇器強盜

【全州】去る五日夜十時頃全州府の質屋である花園町三九山下猪三郎氏方で丁度主人が留守で夫人一人が留守番してゐたが十時頃洋服を着、覆面をした朝鮮人男が堂々と玄關から入つて來て夫人の目前に刃物をつきつけ「金を出せ」と迫つたので夫人は驚いて有合せの七圓足らずを出したところ「それ位ではいかん」と自分で簞笥を開けて二十七圓を引き出し、三十三圓の金を懐に悠々と立去つた、全州署では直ちに非常線を張つたが、現場には指紋一つ殘してをらず、何等手がゝりがないので犯人捜査は却々困難らしい、なほ山下氏は謠曲教授をしてゐるが當夜は附近の知人の家にラジオを聞きに行つてゐたらしく同家內部の事情に詳しい者の仕業とみられてゐる

長城にも持兇器強盜
犯人捕はる

【光州】去る三日午後十時ごろ全南長城郡東化面龍亭里雜貨商金甲生方戶外で客を裝ひ「煙草をくれ」と呼ぶものがあるので雨戶を開けると同時に怪漢が躍り込み食刀を突きつけて脅迫し、現金六圓餘を強奪逃走した、所轄駐在所では同面錦川里前科六犯宋成容(三)に目星をつけ六日檢擧取調べの結果犯人と判明した

お馬暴れて幼兒の災難

【平壌】六日午後五時十分頃西城里八五崔敬鎬さん(五)がお母さんのお手傳ひをして買物に行くべく道路を横切らんとした際西城里三六徐石吉(三)が牽く府廳汚物車の馬が何に驚いたか俄かに狂奔したゝめ敬鎬さんは治療約二週間の傷を負つた

昇段大手合戰評　4
日本棋院
三段　苅部榮三郎
先
初段　松林茂比古

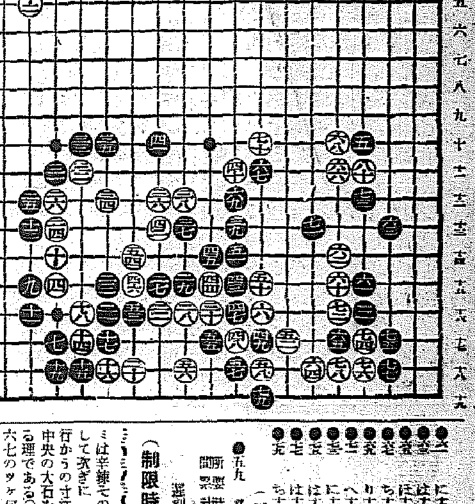

對局者の言葉

（白）六四とカケツイだのは、黑の眼形を奪ひながら味方の活を圖つたのですが——
（黑）六五を怠つて、今度白にこゝを打たれては、一ぺんに治まられてしまひます
（白）どうもその黑六五のコスミは、忌々しいところです
（黑）六七のツケでこゝは十分凌ぎ得る成算がありました、次ぎの白六八の押し黑六九の突當りは先づこんな相場でせう
（黑）七一は次ぎに「へ十六」にコスンで切斷しやうの狙ひです
（黑）七三以降白七八まで、必然の成行ですが、七九のハネが余りに厳しすぎた「は十二」にツヒツケて、白を活かす方が樂だつたでせう
どうも白八十と出られて、不氣味を感じました

戰の跡

●黑六一の押へから六三まで、是非ない運びである○白六四は黑「と十八」の一目切り取りを防いで味方の眼形に資したのだ●黑六五のコスミは辛辣そのもの、白六四を弱化して次ぎに「へ十六」にコスンで中央の大石をも間接に援護して居る理である○白六六の肩打ち、黑六七のツケ何れも要點を求めた見合ひのところ、續く白六八黑六九も味方の安全を圖つて然る後の決意と受取れる○白七十と二段にハネたのは、所謂常用の手段、心得置くべきである●黑七一は前の六五と呼應して、次ぎに「へ十六」の狙ひを實現しやうとの手段、以下白七八までそれ／＼の行くべき道を通つて居るものといへる●黑七九のハネも白「と十八」とツイで見れば利かしだが、白八十と出た所から見ると、手拔きされたらしい打過ぎではなかつたらうか

●六一	に十五 10	○六二	ほ十四 6
●六三	ほ十三 2	○六四	へ十六 6
●六五	ほ十二 2	○六六	ほ十一 6
●六七	ち十一 8	○六八	ほ十 67
●六九	り十三 13	○七〇	ち十 3
●七一	へ十三	○七二	ほ十六 3
●七三	に十三 5	○七四	に十七
●七五	は十七	○七六	に十八
●七七	は十八	○七八	ほ十八
●七九	ち十九 6	○八〇	に十九 9

●八一　ツグ

（一分以內は切捨）

所要時間累計（黑六・一〇　白六・一七）
遲刻（白二十分加算　黑四十二分加算）
（制限時間各八時間）

滿洲大豆出廻り
豫想より減少

【清津】二月中北鮮三港に到着した滿洲特産大豆は約七萬噸に達してゐるが今月も大體七萬噸內外の出廻りをみるものと豫想されてゐるが結局本年度即ち昨年四月以降三月末までの出廻り數量は卅七萬噸となる見込みで北鮮鐵道管理局の豫想四十二萬七千噸よりも五萬四千噸內外の減少である、なほ昨年四月以降九月までの上年度上半期に於ける三港到着數量は八萬七千噸、十月から本年二月までの下半期二十二萬七百噸でこれを線別にみれば拉濱線七萬八千噸、圖佳線四萬二千噸、京圖線、朝開線六千噸が主なものである

手形交換高

【平壌】平壌手形交換所二月中交換高は枚數二六、一三〇枚、交換高九、〇三五、三三七圓九五錢、殘高一、八二〇、〇一四圓不渡手形は小切手一一枚、一、八六九圓五〇錢、爲替手形七六枚、一六、二〇五圓五七錢、合計八七枚一八、〇七五圓七錢、不渡人員四四名であつた

共匪の步哨

【羅南】咸北國境地方匪賊の行動は漸次活潑になつてきたが五日午後四時半茂山郡三長警察署から道警察部に左の通り報告があつた、對岸東京坪居住朝鮮人崔明弘(三)は大馬鹿溝奇木材作業小屋（へより西方五里）に武裝共匪三名の步哨警戒中なるを目擊、逃走歸來したが屋內の賊數は不明である、なほこの匪賊は昨報大馬鹿溝に南下してきた匪賊の一派とみられてゐる

三陟漁組總代會

【三陟】漁業組合ではこの程同事務所で通常總代會を開き、十一年度豫算（二十三萬二千餘圓）及び十年度豫算更正及び經費流用、十一年度事業計畫及び經費豫算、十一年度經費賦課徵收方法、起債及び償還方法、十年度捕魚專用漁業權行使料中金二百八十五圓の缺損處分に付承認、漁業資金限度超過貸付附議事項を可決した

腹いせに狂言強盜

【釜山】府外西面甘川里崔源鳳(三)が七日午前二時血塗れとなつて五人組強盜に襲はれ現金十五圓を強奪されたと西面駐在所へ屆出たので釜山署では司法主任以下總動員して現場に急行、取調べの結果、屆人は數日前喧嘩の揚句相手の鄭某に負傷させ治療代十五圓を出すことになつたが支拂はず留置きとなつた腹いせに虚偽の申告をしたものと判明し直に拘留

人の動き

▲片岡咸北警務課長　四日明川へ
▲南澤坡州署長　平壌へ出張中五日歸任
▲稻垣正雄氏（坡州郡內務主任）五日上城六日歸任
▲門司屋雄氏（汶山農業倉庫主任）同上

胃即腦といふほど
胃腸と腦神經は深い關係
頭腦を使ふ人々は心せよ

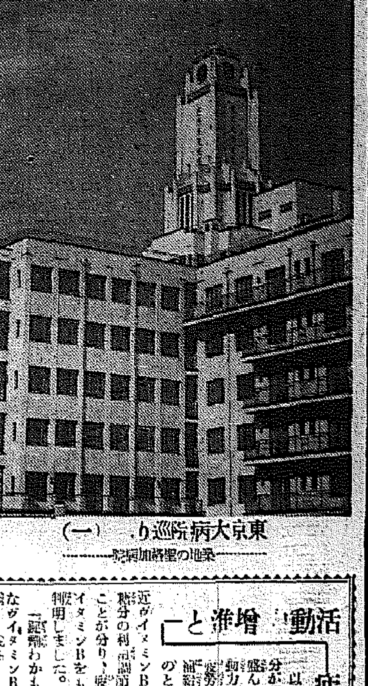
東京大病院巡り（一）
——聖路加病院の巻——

胃腸と腦神經とは直接繋がつてゐる器官ではありませんが、互に影響を及ぼすことが多いので學者によつては『胃即ち腦』と云つてゐる人々もある位であります。卑近な例を擧げますと、過度または消化不良の食物を飽食して胃に過度の負擔を負はした樣な場合には頭腦は忽ち明晰さを缺き、注意力が散漫になります——この事は試驗期の學生等の屢々經驗するところであります。

また腸の障碍も 直接に腦の活動に影響することが多く、例へば排便の停滞、即ち便秘が原因で頭痛、頭重、神經衰弱などに惱んでゐる人々は多いのであります。

では胃腸病のうちで最も神經衰弱の原因となるものは何であるかと云ひますと、先づ慢性の胃腸カタル、胃酸過多症、胃潰瘍などの場合であります。

斯うした胃腸病が永く續きますと、反射的に脊髓附帶の神經が不眠の症を來し、この故障が神經と血管を壓迫する結果、腦に影響して神經衰弱を起すことになるのであります。——この外に

慢性の胃弱が原因 で一般體質に異狀を來し、衰弱に陷つて、間接的に神經衰弱になることも尠くありません。

これ等に反して、胃腸病が急性に起り、手當がよろしくて早く治癒する場合には殆んど神經衰弱を起すことはありません。

この樣に、胃腸病が直接間接の原因で神經衰弱に罹つてゐる場合に、單に腦神經の藥劑や鎮靜劑を目的とした催眠劑やブローム劑を服用したのでは効果は顯らないのでありまして、之は何うしても神經衰弱の原因である胃腸の病氣から癒してかゝらねばなりません

さうした胃腸病が 原因で神經衰弱に罹つた人々におすゝめしたいのは、胃腸を丈夫にし榮養を昂める藥として有名な『錠劑わかもと』であります。

この藥は多種の活性酵素やヴィタミンB、ホルモン等を含有してゐて、衰弱し病變せる胃腸の細胞を健全にひき戾すことを大きな特徴として居ります。

だから例へば胃酸過多症の人が『錠劑わかもと』を服用すると忽ち胃酸を來してゐる胃腸細胞の機能が正常になり、從つて胃酸の分泌作用が調整され

ゲップ、胸やけも とまり、胃腸ならば衰弱した胃腸の細胞が力を恢復して食慾がすゝみ、慢性の胃性カタルで食慾が減退してゐる人には消化酵素の分泌がまし、吸收の機能も昂まる結果、下痢便も自ら正便になります。また便秘ならば腸の弛緩または攣縮に對してその機能を調整する結果として適當な便通が得られるのであります

……樣になるといふ具合で、種々の胃腸病に効きます。——斯うして胃腸病が癒り

食慾が、增進して 全身の榮養が昂まる結果、胃腸病から起る神經衰弱は自ら輕快します。併も『錠劑わかもと』には直接に腦神經の榮養となる燐化合物や亢進し過敏な神經を鎭める作用のある成分も含まれて居りますので胃腸病から起る神經衰弱に効果があるばかりでなく、試驗勉強などの爲めに急激に頭腦を過勞した爲めに起つた神經衰弱にも効果があります

過度の勉強による胃腸病
（栃木）塚本浩

（前略）過度の勉強から運動もせず家の中で机の前にばかりゐましたので胃腸を悪くして了ひました。その時はそれで割合に早く治りましたが、それから約二、三ヶ月すぎた頃、絶えず氣分が悪く口の中にすつぱい水が溜つて來てたまりません。又お腹がすくと氣分が極度に悪く、嘔吐さへ催す樣になり、それで食事をすると幾分かなほります。さうした日が約一ヶ月も續くので××など服んで居りましたが益々ひどくなる一方でらちがあきません。醫師にその事を話して診て頂きますと胃酸過多症ですから××など服んでゐても治りませんと云はれて（中略）私はあき／＼してゐた處へ知人から『錠劑わかもと』の話をされて、早速服んでみますと、悪つた上り効きますので、私はすつかり嬉しくなり、毎日缺かさず三度々々續けました。その樣にして約二ヶ月も續けますと、何時の間にか酸っぱい水も出なくなり、胃の痛みもやみ、胸やけもなくなりました。そして便通が非常に良くなり、毎日氣分のよい日を送ることが出來ます……（後略）

試驗勉強の疲勞防止
頭腦の明快に役立つ食物

疲勞は身體細胞の榮養の不足と、老廢物の蓄積との共同によつて起るものでありますが、この疲勞を取去らぬことには眞に明快な頭腦で勉強することは難しいのであります。そして勉強などの精神作業の疲勞は、運動などの筋肉作業の場合に較べて、あとに殘る疲勞が多いものであります。

疲勞を早く恢復する爲に補ふ榮養は正しい食物の攝り方——つまり榮養に富んだ消化のよい食物から攝るのが理想に叶つて居ります。また蓄積した老廢物を排除するには是非

血液 の循環を圓滑にしなければなりません。

その爲にはいそがしい受驗準備中と雖も一定時間の輕い運動、たとへば散歩や入浴は正規の受驗時間表の一つに入れておくべきであります。

次に、食後の一時間位は安靜にして頭を使はぬ方がよろしい——食物が胃に充滿してゐる時は血液が胃に集注してゐて頭腦の血行が不充分であるからであります。

頭腦を使ふ場合にとりわけ腦髓構成々分の一つである燐などが必要であることは勿論でありますが

この一つの **成分** だけを殊更に與へることは却つて榮養上に不利を招く事になりますので、卵黄、魚の卵、牛乳等榮養上から殊に役立つ食物であつても、之等を殊更に偏つて食べるのはよろしくありません。

近頃は、頭腦を使ふことの多い事務家や學生間で『錠劑わかもと』が愛用せられてをりますが、この藥には腦神經の榮養素である燐やレチチンを含有してゐるので頭腦の明晰を助け、記憶力を昂める効果があるは勿論でありますが、併もこの外にアミノ酸、ヴィタミン、カルシウムその他の榮養素を豊富に含んで居りますので、試驗勉強などの樣な過勞による全身の疲勞を豫防し恢復するのにも大變に効果があります。

なほ『錠劑わかもと』は東京芝公園の『わかもと』本舗から發賣されてゐますが、最近その聲價を利用して類似品が出ていますから、お間違ひの無い樣に御注意下さい。

活動力增進と疲勞防止

以前は、筋肉や血液中の糖分が新陳代謝の過程につれて盛んに消費され、活動力の源泉が不足を來すから疲勞する——故に糖分さへ補給すれば疲勞は恢復するものと解されてゐましたが、最近ヴィタミンBの研究が進んでからは、糖分の利用上にはこれが絶對に必要なことが分り、疲勞恢復には糖分の外にヴィタミンBをも補給せねばならぬことが判明しました。

『錠劑わかもと』を服むと、この大切なヴィタミンBは勿論、人體內で直ちに糖分に變化するグリコーゲン、諸腸管の機能を旺盛にする活性酵素、ホルモン等が同時に補はれて、活動力增進と疲勞の防止が理想的に得られます。

無代進呈

色々の興味ある讀物や醫學、育兒の知識を滿載した月刊誌『榮養と育兒』を全國數百の著名藥店にて無代進呈してをりますから、最寄の藥店へ御請求下さい。

藥店へ　藥店へは右の『榮養と育兒』を廉格の實費でお頒ち致します。詳細は東京芝公園「榮養と育兒社」へ御照會下さい。

京城日報 朝夕刊共八頁 朝刊

新潮文庫

露西亞文學概觀 昇曙夢著 ○東西相異れる思想と世界觀を併行する露西亞の特異性を明にする。

獨逸文學概觀 山岸光宣著 ○簡潔なる獨逸文學の全貌を親切に叙した文學史であり又文化史でもある。

東洋思想十六講 高須芳次郎 ○支那哲學の全般を新しい觀點の下に說き、傍ら印度哲學にも及ぶ。

銃後 櫻井忠溫著

芭蕉・蕪村研究 太田水穗 河東碧梧桐 ○生活即藝術の芭蕉と、その上を行く蕪村を對比させた…この研究こそ興味多し

賣行盛んな新潮文庫の中から

- 傀儡師・芥川龍之介著 30
- 颪・山本有三著 55
- 伸び支度・島崎藤村著 40
- 學生時代・久米正雄著 45
- 勝敗・菊池寬著 45
- 空の彼方へ・吉屋信子著 35
- 地上(地に潜むもの)・島田清次郎著 35
- 蟹工船(不在地主)・小林多喜二著 30
- パノラマ島奇談・江戸川亂歩著 20
- 直八こども旅・長谷川伸著 30
- 小鳥の來る日・吉田絃二郎著 30
- 草光る・吉田絃二郎著 35
- わが詩わが旅・吉田絃二郎著 35
- 吾輩は猫である・夏目漱石原作 近藤浩一路畫 25
- 白秋詩歌選・北原白秋著 20
- 靈魂の秋・生田春月著 35
- 眞實に生る悩み・生田春月著 35
- 浴槽の花嫁・谷讓次著 50
- 小說研究十二講・木村毅著 35
- 日本思想十六講・高須芳次郎著 60
- 肉彈・櫻井忠溫著 30
- 女の一生・モオパッサン著 廣津和郎譯 40
- 人生論・トルストイ著 田中□□譯 20
- サイラス・マアナー・エリオット著 飯田敏雄譯 35
- バイロン詩集・バイロン著 幡谷正雄譯 20
- ゲエテ詩集・ゲエテ著 生田春月譯 25
- ハイネ詩集・ハイネ著 生田春月譯 30
- 初戀・ツルゲネエフ著 生田春月譯 30

著者名の下の數字は定價で錢が單位

東京牛込 新潮社

上田萬年博士・岡田正之博士・飯島忠夫博士・榮田猛猪教授・飯田傳一教授 共編

學生版 大字典

昭和學界の金字塔
漢和字典界の王者
一擧七十錢値下げ
奉仕的大特價提供

本字典は去る大正六年創刊以來烏兎匆匆茲に廿周年を迎ふるに至りました。その間重版二千十回、總發行數二百萬部突破といふ出版界空前のレコードを作りました。弊社茲之が祝賀と感謝の記念に内容に外裝に譯語の改善を加へ面目全く一新、全國中等學校生徒諸君の爲め學費輕減の一端にもと、今春新版より左記大廉價で發賣することになりました。何卒倍舊の御用命を

特價二圓八十錢 定價三圓五〇錢 送料內地七五錢

其量に於ても、其質に於ても、嶄然類書を拔く本字典の絶對的優越を見よ

◇語頁數壹千三百有餘 ◇熟字數十三萬餘 ◇親字數一萬五千有餘 ◇指定採用校數二千有餘

株式會社 啓成社 振替東京一二〇五五 内容見本進呈

絶對微分學概要

東北帝大教授 理學士 松村宗治氏著

新刊 [illegible]

- ◆高等數學講義 松村宗治、服部博著 價三・〇〇 送二
- ◆高等數學通論 池田芳郎氏著 價二・〇〇 送二
- ◆高等微分積分學 岡田良知氏著 價三・八〇 送三
- ◆微分積分學序論 池田芳郎氏著 價三・〇〇 送二

等角寫像とその方法

北海道帝大教授 理學博士 池田芳郎氏著

新刊 [illegible]

- ◆流體力學と翼 並に水力機の理論 池田芳郎、加藤鐵郎著 價四・〇〇 送二
- ◆飛行機の強度計算法と設計例 甲斐達二氏著 價四・〇〇 送二
- ◆高等幾何圖學 價三・二〇 送二
- ◆微分積分學 第一卷 藤原松三郎氏著 價七・五〇 送三

剛體の力學

京都帝大教授 理學博士 玉城嘉十郎著

新刊 [illegible]

- ◆質點の力學 玉城嘉十郎氏著 價四・五〇 送三
- ◆ベクトルとテンソル 山田光雄氏著 價三・五〇 送二
- ◆電子論 三枝彦雄氏著 價四・〇〇 送三
- ◆新電子論 三枝彦雄氏著 價二・〇〇 送三

物理學本論

東北帝大總長 理學博士 本多光太郎著

新刊 [illegible]

- ◆改稿物理學通論 本多光太郎氏著 價五・〇〇 送三
- ◆物理學詳解講義 本多光太郎氏著 價五・〇〇 送三
- ◆應用物理學實驗 三枝、矢島、木谷共著 價四・〇〇 送三
- ◆電氣磁氣學 三枝彦雄氏著 價五・〇〇 送三
- 高等學校 專門學校受驗 物理學問題集附註解 理學博士 庄司彦六氏著 新刊
- 大學入試 文檢受驗 物理・化學難問解 竹内時男・今泉善夫共著 新刊

わが有機化學

第六高校教授 理學士 山岡望氏著

新刊 [illegible]

- ◆化學理論及計算 越山季一氏著 價五・〇〇 送三
- ◆理論化學要說 越山季一氏著 價三・〇〇 送二
- ◆有機化學要說 越山季一氏著 價三・〇〇 送二
- ◆無機化學要說 越山季一氏著 價二・七〇 送二

生物學大觀

第一高校教授 理學士 石川光春氏著

新刊 [illegible]

- ◆大學入試に於ける生物學問題集解釋 石川光春氏著 價一・八〇 送二
- ◆生物學實習用 顯微鏡實習指針 石川光春氏著 價二・〇〇 送二
- ◆植物學通論 增訂改版 石川光春氏著 上一・五〇 下二・五〇 合本價四・五〇
- ◆性と生殖の原理 石井、石川共著 價二・〇〇 送二

日本鑛床學

理學博士 岩崎重三氏著

新刊 [illegible]

- ◆日本探鑛法 岩崎重三氏著 價三・五〇 送二
- ◆應用鑛物學 岩崎重三氏著 價八・五〇 送四五
- ◆金 岩崎重三氏著 價三・八〇 送三
- ◆銀 岩崎重三氏著 價三・八〇 送三

發行所 東京日本橋大傳馬町一 振替東京一六 電話茅場町五五九一番 内田老鶴圃

御婦人子供 寫眞 … 寫眞館

外科 植村病院 京城永樂町二丁目 院長 醫學博士 植村俊二 副院長 河野武

資本金壹億七百貳拾萬圓 三和銀行 京城支店 南大門通二丁目 本店・大阪市

小兒科 内科 入院隨意 普通及傳染病室 古城憲治

朝鮮貯蓄銀行 殖産積金 貯蓄預金

抜き荷絶對防止 特許 鉄線荷造機 帶鉄荷造機 京城府岡崎町九 代理店 湯澤商店 電話(3)四五九八

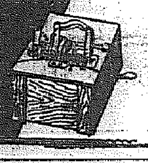

火災・海上・保險 日本海上 京城府黄金町二丁目 駐在所 電話本局二六一六番

アダリン錠

BAYER

ADALIN

神經衰弱治療 理想的催眠鎭靜劑

アダリンの卓越せる長所は催眠鎭靜作用の頗る迅速顯著なるに拘らず全然無害、不快副作用を缺如せることなり。從つて翌朝覺醒後の氣分爽快なること、頭內朦朧、頭重、若しくは倦怠等を催すことなきは同種製劑中の白眉たり。

神經衰弱、不眠症、心悸亢進症、就眠困難、精神亢奮、不安焦燥、ヒステリー、船車暈豫防等

覺醒後の爽快は理想的催眠鎭靜劑アダリンに依つて完し

【包裝】(〇・二) 一〇錠入 (〃) 三〇錠入

獨逸バイエル製

説明書進呈 各地藥店に販賣

»Bayer«

バイエル藥品合名會社 神戸局郵便私書函一〇七番 東京、福岡、札幌

AD. 238

●受驗準備は頭が第一である●頭がボンヤリしたりクシャクシャしたりして勉強が進まぬ時にはすぐ

ノーシン

をのまれよ●頭腦の疲勞は恢復し頭は輕く爽快に…

勉强

が愉快にできる●受驗學生の必携藥なり●全國の藥店に販賣す●

原料は小麥 品質純結晶

12

味の素

(登錄商標)

それ晝のサイレン！

仕事の眞最中、お茶の仕度も、せにゃならん。

儘よ、新香に茶漬でも、醬油にチョッピリで、御馳走以上に旨し

3-2

宮内省御用達 味の素本舖 鈴木商店

未だ諒解成らず
問題はけふへ持越し
廣田外相、寺内、永野兩大將ら
組閣本部で長時間の會見

【東京電話】廣田内閣に對する態度決定については、陸軍は八日午前偕行社で寺内大將を中心に古莊次官、松山參謀次長その他首腦部參集して種々打合せを行ひ、海軍もまた海相官邸で長谷川次官、豐田軍務局長その他關係者參集して協議するところあつたが陸軍側は右態度決定については海軍側と共同歩調をとる必要ありとして、寺内大將は再度海相官邸に永野大將を訪れ、意見の交換を行つた結果、漸く一致點を見出すに至つた、よつて兩大將打連れて同午後五時四十分組閣本部に廣田外相を訪ひ、古莊、長谷川陸海軍兩次官、陸軍省今井軍務局長、武藤中佐、高島少佐等を招致して組閣方針に廣田内閣の政綱について重要協議を遂げた、即ちまづ廣田外相より「時局重大な折柄急速に組閣をなし人心を安定する必要ある」旨を述べ

從來多少の誤解があつたかも知れぬが、この際國家的見地より組閣について協力せられたい旨を述べて軍部の諒解を求めたるに對し軍部より

我々の希望するところは非常時を眞に認識して革新の實をあげ、國運の飛躍に志すのが目的である旨を述べ、更に主として今後の政策問題に關し意見を交換したが、軍部側の要求と組閣本部の主張の間に相當隔たりあり、結局八日の會見はそのまゝ九日廣田外相より更に意見をなすことゝして同七時五十分會見を終つた、かくして廣田内閣の組閣は依然行路難を脱するに至らず、九日に持越されることゝなり、組閣本部においては廣田外相を中心に更に對策を協議するところがあつた(寫眞上から廣田外相、寺内大將、永野大將)

組閣本部は樂觀
軍部側ではこれを否定す

【東京電話】組閣本部側に於ては「寺内、永野兩大將、長谷川、古莊兩次官、今井、豐田兩軍務局長と廣田外相との會見は順調に進められ、一同は打揃つて晩餐まで共にしたと稱してゐるが、組閣本部を辭去した寺内大將等は未だ其處までの樂觀を許さずと述べてをり、從つて八日の會談は寧ろ好轉の傾向に進んでゐるが、必ずしも組閣本部のいふが如きものでないものの如くである

可なりの程度まで
諒解は得たと
◇藤沼庄平氏語る

【東京電話】藤沼庄平氏は八日午後八時半組閣本部に於て語る

今日(八日)午後三時半から寺内、永野兩大將の來部を求めて軍部の方針について廣田外相初め川崎文相、前田、馬場、永田の諸氏と十分懇談を遂げ、廣田外相初め諸氏より組閣について納得するやう説明した、然し軍當局の意向をも聞いて腹藏なき意見の交換をした結果、可なりの程度まで諒解を得たが、結局完全な一致を見るに至らなかつた、そこでこの四時間に亘る協議の後兩大將が辭去されてから組閣本部の人達だけが止まつて最大讓歩の程度はどこまでがよいかと云ふ點について更に協議を續けてをる譯だ

まだ引受けたわけではない、明日も續く、將來決裂するかどうかは私には見透しがつかない、政策問題にはまだふれてゐない　今日はもう會はない

まだ引受けぬ
寺内大將談

【東京電話】組閣本部を辭去した寺内大將は八日夜偕行社で左の如く語つた

寺内、永野兩大將
組閣本部辭去

【東京電話】寺内大將は八日午後七時五十分、永野大將は同七時五十二分夫々組閣本部を辭去、寺内大將は偕行社に引揚げた

軍部側の
經過報告

【東京電話】組閣本部を引揚げた古莊陸軍次官は陸相官邸で川島陸相と會見、今井軍務局長は參謀本部にて杉山次長と會見、夫々組閣本部にての協議經過と内容を詳細に説明報告した

九日朝九時
第四次會見

【東京電話】寺内、永野兩大將は九日午前九時組閣本部に廣田外相を訪問することになつた

今井軍務局長と
記者團の一問一答

【東京電話】今井軍務局長は偕行社において記者團と會見左の一問一答を試みた

問　寺内大將と永野大將との會見の結果駄目になつたのか

答　いや、さうではない

問　何か標準があるか

答　心持ちの問題だ、時局に應じてやつて行けるといふ心持ちだ

問　顏觸れの變更でよいのか

答　成る程これでやつて行けるといふ顏觸れで滿足するより、廣田さんがどう言ふ氣持ちでやつて行くつもりか、この點をつくり聞いたと上話合ひはその時つくかも知れない

問　廣田氏と陸軍が本質的に話合ひを進めて行けないといふ見方があるがそれはどうか

答　さう言ふ見方もあるが自分としてははつきり言へない

問　閣僚の顏觸れの修正で手がうてるか

答　それよりも時代に對する認識が根本の問題だ、廣田氏と寺内大將に認識の相違がある

問　抽象論だけで物別れとなる恐れがあるか

答　さういふこともある、廣田氏の今後の出方は果して意識的であるかどうかそれが不明だ、意識的であれば問題になるまい、陸軍大臣はこの重大時局を眞に乘り切り得るものでなければならぬとの信念で話を進めてゐるのだ、此ため惡口を言はれるなら甘受するほかはない、今度の内閣は肅軍を政綱の一つとして掲げてゐる等は不可解だ、藤沼氏あたりがこの問題をとやかく言ふのは不謹愼の至りであると思ふ

昨日の會見内容

【東京電話】寺内陸軍、永野海軍兩大將と廣田外相との會談は八日午後三時四十分より外相官邸組閣本部に於て行はれたが、同會談に於ては特に軍部側の要求に基き陸海軍を代表して川崎卓吉、前田米藏兩氏を始め馬場、永田兩氏もその席に列席し先づ寺内大將より

今回の不祥事件突發に際しては陸軍側としても充分にその責任を痛感し之が善後措置に關しては日夜苦慮を重ね多大の犧牲を拂つて飽くまで禍根の一掃に努め、軍の統制を徹底せしめて皇軍の面目を一新することに努力しつゝある、翻つて今回の事件の原因を探究するにその由つて來れる從來政府の執り來つた各般の施設殊に國防問題、外交問題、國民生活安定問題などについて遺憾の點極めて多かつた、爲政者は政府と言はず、政黨と言はず、この點を充分考慮し、この際毅然たる信念の下に國政の一新を圖ることが絶對に必要である

と縷々強調力説し、次いで陸海軍共同作成にかゝる要求書を提出し完全に陸海共同戰線を張つた、之に對し廣田外相は

陸海軍側の主張される趣旨は充分諒承したが、文書によつて示されに事項に對しては今直ちに之に同意を表し得るものもあるが、内閣成立後、國策樹立に際して充分檢討しても決して遲くない問題もあるので、この點については何れ後日篤と忌憚なき意見を交換し、以つて國際情勢に對應すべき國防の安固を圖ると共に國民生活の安定社會不安の一掃を期すべきものである

との所信を披瀝し、この間軍部及び外相、馬場、永田、川崎、前田の諸氏より組閣の根本方針につき種々意見を開陳したが、軍部側の意向は『まづ組閣の根本精神をはつきりせしめ、然る上にて眞の國政一新を期すべき強力なる内閣を組織すべきである』といふに在して從つて、これまで詮衡した顏觸れを一先づ白紙狀態に復せしめ、詮衡の遣り直しを行ふべきであるとの意思を表示したものと見られる

廣田内閣の顏ぶれ
八日午後十時半現在

【東京電話】八日午後十時半現在までに決定せる廣田内閣の顏觸れは左の如くである

内閣總理大臣	廣田弘毅
外務大臣	首相兼攝
内務大臣	潮惠之輔(有力)
大藏大臣	馬場鍈一
陸軍大臣	寺内壽一
海軍大臣	永野修身
司法大臣	林頼三郎
文部大臣	永田秀次郎
農林大臣	前田米藏
商工大臣	結城豐太郎
遞信大臣	頼母木桂吉
鐵道大臣	川崎卓吉
拓務大臣	未定
内閣書記官長	藤沼庄平
法制局長官	金森德次郎(留任)

組閣本部風景

【東京電話】靜かな官邸に音もなく降りしきる雪……八日朝から何の動きも見せない組閣本部は、廣田さんを初め馬場、吉田、川崎、永田、藤沼五氏はがつしりと外相官邸奧深く籠つて組閣成否の鍵を握る寺内大將の御入來を待つてゐた、午後三時四十分雪は官邸を白チョークで塗潰し終つたころ、既に組閣本部の前における新聞記者團の天幕村にどつと騷ぎが起る

◇

玄關に橫着けされた自動車から悠然と降り立つは意外にも永野修身大將だ、何事かと思ふ間もなく續いて當の寺内大將が午前中から軍首腦部會議で練つた秘策を胸中深く秘めて奧へ消える

◇

しばらくして更に同四時十五分長谷川海軍次官、ついで今井軍務局長、軍事課員武藤中佐が何れも組閣本部に驅着ける

◇

かくして、午前中の沈滯した組閣本部の空氣は一瞬にして消えて飛れるか？流産か？異常に緊張した全國民の神經が集注されたが午後五時、更に六時、それ七時、時は過ぎても官邸の中はガサツトの音もせず薄暮とゝもに雪は益々ひどく降るばかりだ

◇

七時古莊次官、今井軍務局長、武藤中佐、七時五分長谷川海軍次官があたふたと組閣本部から歸つて行つた、まだ諒解成立とはいかぬらしい、本部内では廣田外相、寺内大將に永野大將、藤沼庄平の四氏がなほお互の心情を吐露して國難に起つてゐる、午後七時五十分問題の人寺内大將は永野大將とともに幾分沈痛の面持に默々と姿を現れた

◇

記者の一齊襲擊にも何事も語らず、すぐに何時ものニコ／＼顏をとりもどしてスツト歸つて行つた、問題は明日(九日)に持ち越されたのだ

窓から洩れる官邸の内の電燈もほの白く邊りの無氣味な沈默に呼應して何ものかを暗示するが如く、かくして組閣行路難第三日の夜もしん／＼とふけて行つた

第三次會見に先立ち
寺内大將 海軍側と協議

【東京電話】陸軍では八日午前中偕行社に陸軍首腦部會議を開いて廣田内閣に對する重要協議を重ねたが、寺内大將は廣田寺内第三次會見に先だち海軍側とも共同歩調をとる必要ありとし、午後一時十分海相官邸に大角海相及び永野修身大將を訪ひ、陸軍の意向を述べて海軍との共同歩調について重要協議をとげた

永野大將―重要協議

【東京電話】寺内大將と廣田内閣に對する態度について協議した永野修身大將は八日午後一時五十分より官邸に長谷川次官、豐田軍務局長、運井參與官等を招致して寺内大將との會見内容を報告重要協議をとげた

鈴木總裁と
久原長老協議

【東京電話】鈴木政友會總裁は八日午後八時半久原長老を私邸に招致し、前田米藏氏の報告に基き組閣本部に於いて寺内、永野兩大將より提示された後繼内閣組織に對する軍部の根本方針を説明した

光行檢事總長彈劾
小原法相に一任す

【東京電話】司法部内少壯檢事の光行檢事總長彈劾問題について八日午前九時東京地方檢事局佐野、岩本、長尾、岡田の佐藤次席、成見の五氏は中野の私邸に小原法相を訪問、松坂東京控訴院次席檢事の介添へで法相に面會、司法部内の意向を開陳、善處方を要望したのに對し法相は時局重大の際司法部内で暗鬪を醸すことは司法權の威信維持上面目を失するから全部をあげて自分に一任されたいと希望したので五氏はこれを諒承、午後二時辭去した、この結果九日課長彈劾檢事團は再度協議の結果を法相に回答することゝなつたが、法相との會見模樣から見るにこの問題は圓滿解決を見る模樣である

東株九日も休會

【東京電話】東株取引所では八日午後三時から重役會議に商議員會を開き、組合では總合委員會を開き九日以後の立會につき協議した結果、政局は未だ困難な事情にあつたため九日の市場休業を續行し政局の模樣を見ることゝし十日以後の市場問題については九日午後三時改めて協議することゝなつた

大市場も休む

【大阪電話】大阪株式取引所では八日午後五時から商議員會を開き市場立會につき協議したが、未だ組閣決定せず見透しつかざるため九日は依然休會することに決定した、なほ十日以後の立會については九日正午から商議員會を開き決定することになつた

神戸市場續休

【神戸電話】神戸取引所は九日午後依然休會を決定、十日の開市については九日協議を行ふ筈

前田米藏氏が
鈴木總裁に報告
組閣本部を辭去後

【東京電話】組閣本部にあつた政友會の前田米藏氏は八日午後七時四十五分同本部を辭去したが同氏は鈴木總裁を私邸に訪問、廣田外相と寺内、永野兩大將との會見經緯について報告、協議を行つた

愛婦京城分會
創立役員總會
きのふ府民館で開催

愛國婦人會朝鮮本部に直屬してゐた京城分會では會員も一萬人以上に增加し、各校區の活動で分會は益々／＼擴張して行く傾向にあるので、昨年十二月二日朝鮮本部から獨立して新に伊達平野氏(京城府尹夫人)を會長とする京城分會を創立することに認可があり、八日午後一時半から京城府民館の中講堂に内鮮の役員七百名が集まり、愛國婦人會京城分會の創立役員總會と新分會の誕生祝賀會を開いた、まづ鹿野役の森府内務課長から詳細な設立經過の報告があり次いで伊達會長の挨拶と役員囑託に關する式辭があつた、それより朝鮮本部長今井田清子氏(政務總監夫人)伊達府尹、大野京城府會副議長、京城教化團體聯合會副會長前田昇氏、國防婦人會京城聯合會副會長大野上し千氏の祝辭が讀まれ、伊達府尹の發聲で萬歳を三唱し祝賀會に移り、餘興として上映府議の漫談や浪花節、劍舞等の餘興があつて午後四時散會した(寫眞は創立總會)

舞鶴峴の斷崖から
飛降りて自殺
登山した人が發見す

八日正午頃京城玉川町宋舜成さんが友人四名と南山に出かけ、西大門外の舞鶴峴街道舞鶴峴の斷崖山の麓路に差しかゝつたところ、百米程下にある松の根に青年の死體がぶら下つてゐたので、西大門署へ急報、同署から小久保巡查部長が來てロープで降りて檢視したが死體引揚げは困難であるといはれてゐる、同人は死んだ鄭成煥さんの弟は昨年秋漢江で神經衰弱から自殺してをり父親は悲因緣に暮れてゐた

死んだ所は
京城の三原山
青年精神病者と判る

調査の結果から京城府外纛島面寓舍七さんの次男鄭成煥さん(二二)と判つた、鄭成煥さんは數日前、精神に異狀を來し、妻と父を殘して家出、七日夜自殺を計つたらしい、顏は眞につに潮れ、懷中に漢詩の書を一冊持つてゐた、此の舞鶴峴の斷崖は三百米の斷崖で一昨年も學生が飛び降り、昨年春にも文學青年が飛び降りて死んだ場所で、京城の三原山

雇人首を縊る

京城黃金町二ノ一五〇木炭商高原商店雇人高本七雄君(三二)は八日午後三時頃同店の倉庫内で縊死してゐるのを家人が發見した

銘酒 寒牡丹

福井市に於ける故
松尾大佐の告別式

【福井電話】今回の東京事件に際し岡田總理の身代りとなり悲しくも又武人としての最期を遂げた岡田首相の義弟故松尾傳藏大佐の告別式は、福井市に帝國在鄕軍人福井聯合分會主催の下に八日午後一時より故大佐の出身校たる順化小學校講堂に於て市内各宗寺住職約七十名讀經の下に執行、午後二時盛儀を終つた

松岡滿鐵總裁
留任に決定

【新京八日同盟】松岡滿鐵總裁は八日來京關東軍司令官と會見協議をとげた結果、南軍司令官の辭任後も依然として留任することに決定した、松岡總裁は會見後左の如く語る

親交ある南大將を滿洲から失ふことは非常に惜しい、自分は個人としては南大將と行動を共にしたいが滿鐵を背負ふ公人だから輕々しくやめる譯には行かず、又南大將から激勵されたが植田大將とも親交の間柄だから留任することとなつた

佛蘇援助條約
批准延期論

【パリ八日電通】佛蘇相互援助條約は、端なくもドイツ政府のロカルノ條約一方的破棄の爆彈的宣言となり歐洲政局に新たなる動搖を惹起せんとする情勢に鑑み、上院議員アンチ・ヘーエ氏は七日の上院本會議に於て佛蘇相互援助條約は來る木曜日(十二日)討議の後批准を得る豫定であるが、目下の情勢に鑑み右條約批准はこれを延期するを可とする旨要請する意見書を提出し上院の愼重なる考慮を求めた

服部代議士收容

【津電話】かねて買收嫌疑で身邊を危まれて居た三重縣第一區選出新代議士服部米次郎氏(こ)は七日午前七時安濃津檢事局に召喚され取調べの結果、罪狀明白となつたので同夜十時半三重刑務所に收容された

◇一松定吉氏(代議士)八日入城　備前屋へ

けふの天氣　晴れ、一時曇り

理學博士吉田貞雄先生監修　小野田勝造先生　小野田伊久馬先生共著　申込刻々殺到

内外動物原色大圖鑑

三千部限定優先豫約會員募集

豫約締切三月十日限り(原色圖入)　内容見本送呈

動物の總てを網羅し系統的に分類、實物通の絢爛精巧なる原色大圖鑑！動物學界文獻の大收穫！萬代不朽の典籍　斯界の最高權威！我が出版界の一大驚異、世界に誇るべき大出版！

全卷の原色圖版に數萬圓の料のみにても實に數萬圓の費を要し著者の絶大なる精進に十數年を費したるもので今回漸く大成せるこの比類無き大名著を空前の至廉なる會費を以て三千部を限り提供せるもので二千部に滿つれば圖版複雜にて重版不能なる事は必然再び手にする事は出來ない、故に締切後は豫約價の數倍に暴騰する事は明らかである。勿論數倍の價値は充分ある。躊躇せず即刻御申込みあらん事を切望す。

第一回配本　昆蟲篇出來　各地書店に實物有り　御申込みと同時に配本

見よ實に美ごとな出來だ！あゝ實に安く出來たものだ！斯界の寶籍だ！國寶だ！大々的の動物園だ！學校・圖書館・書齋　各家庭に是非備ふべき寶典である。

御家庭に本の動物園が出來ました
動物原色大圖鑑刊行會　東京市神田區錦町一丁目　振替東京四六〇六番

坂井耳鼻咽喉科醫院　京城本町一丁目入口　醫學博士 坂井清

産婦人科(入院隨意)　醫學博士 橋本吉藏　京城府岡崎町七　電話龍山五八〇番

教育圖書出版　株式會社 以文堂　京城寬勳洞　振京一〇二七五番

淋疾・徽毒(慢性淋・睾丸炎)　理學的療法新發　黃金町一丁目(三井物產横)　塩井醫院

京日案内
忠給　熊本　讓店　喘息　被雇　初春　急給

星名刺　星と名刺印刷所

建築　帝國建築協會

自轉車問屋直賣　信用重視　特典付

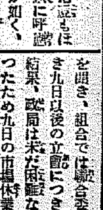

吸入含嗽劑　スパイシヨン　流感・肺炎・百日咳

日本一　不二わた
天使綿　天使絹綿

主力艦に關する條約案文の起草終る

軍縮會議專門委員會

【ロンドン六日電通】軍縮會議第一專門委員會は六日午後三時十五分より開會、二時間半に亘り討議の結果主力艦の質的制限（三萬五千噸、十四吋案）に關し英米佛三國代表間の意見は完全に一致して左の如く主力艦に關する條約案文の起草を完了して同四時四十五分散會した

一、基準排水量三萬五千噸を超ゆる主力艦は何れの締約國も建造することを得ず

一、何れの締約國も主力艦の砲は十四吋を超ゆる砲を裝備することを得ず

但し一九三六年一月六日ワシントンに於て締結せられたる海軍軍縮條約調印國中、何れかの一國が一九三七年一月一日までに本規定に參加し上記の條項を遵守するに至らざる場合には、主力艦に裝備せらるゝ砲の口徑は最大十六吋にまで擴大し得るものとす

尚この外に

一、主力艦に對し新に不建造區域を設置して八千噸以上一萬七千五百噸以下の主力艦を建造し得ざることを約する

一、主力艦に關する協定の期間は六ケ年とす、但し一九四〇年までに改めて會商、艦型、砲徑を更に縮減することが可能か否かを討議する

との二點をも決定した、以上の主力艦に關する協定を最後として草案の細目完了を待つて新協定は今月後半愈々英・米・佛三國により假調印される運びとなり、茲に九十餘日にわたり迂餘曲折を經た海軍々縮會議は三國間の假協定の形で一段落を告げることになつた

佛駐日大使更迭

【パリ六日同盟】フランス政府は東京駐剳大使ピラ氏が近く引退するに伴ひ現アンカラ駐剳大使カメレル氏を東京駐剳大使に任命する方針と解される

"佛蘇相互援助條約はロカルノ條約と矛盾"

獨緊急國會に於けるヒトラー總統の演說

【ベルリン七日電通】ドイツ緊急國會は七日午後零時二分よりゲーリング議長司會の下に開會され、ヒトラー總統は萊茵駐兵撤廢に際し左の如き外交演說を行つた

世界は大戰後眞に人類が未だ歷史に於て經驗せざる一大危局に直面してゐる、ドイツ政府の平等待遇要求は何等歐洲を紛糾に導かんとするものに非ずして實に歐洲を安定せしめんとするにある、佛ソ相互援助條約はロカルノ條約と矛盾するものである、佛ソ相互援助條約の締結はドイツに不利な情勢を與へるものと考へざるを得ない、ドイツ政府はこれまで屢々フランス國民に對し協調提携を企圖して來た、ドイツは勿論フランスが苦しむのを喜ぶものに非す

フランスとしても亦ドイツの苦しむことを喜ぶが如きことなきを確信する、フランスはドイツが不幸の狀態にあることにより何等利益を受けることなきを確信する

右演說終るや、ヒトラー總統は續けて議會開會前各國大公使に手交せるラインランド非武裝地帶占據の聲明書七項目を朗讀し、左の如く說明した

ロカルノ條約は既に存在しない、ドイツ政府は、ラインランド非武裝地帶にかける完全なる主權を回復した、余はソヴエートと提携することを拒むものでないが、世界征服を企圖する共產主義との提携を拒絕するものである、佛ソ相互援助條約に關しドイツ政府はロカルノ條約調印國に對し、右佛ソ條約はロカルノ條約とは兩立しないものなることを指摘した、佛ソ條約は特にドイツを目標とするものなることは否定し難い、ドイツ政府は他國がロカルノ條約を遵守する限り之を遂行する用意を有してゐたが、今やフランスが佛ソ條約を批准してその義務に違反した、佛ソ條約とソヴエート聯盟とは中央ヨーロッパをしてソヴエートの巨大なる陸軍力の犧牲に委することゝなり、共產主義がフランスを征服することは不可能でない、然らばフランスは第三インターナショナルの一員となる譯でかゝる場合第三インターナショナルがフランス經由でドイツに攻擊を加へることがあり得る譯でソヴエートがヨーロッパ政治機構への介入はヨーロッパの陸軍々備の均衡を破壞するものである

斯くてヒトラー總統の一時間半に亘る演說は右を以つて午後一時三十五分終了、同一時三十九分ゲーリング議長は議會解散に關するヒトラー總統の命令を朗讀、續いて全議員代表は

ドイツ全國民は假令死に至るとも喜んでヒトラー總統の指揮に從ふものである

と言明し、茲にドイツ國會は終了を告げた

獨伊脫退するも條約效力變らず

【ロンドン六日同盟】イギリス外務省法律顧問は政府の委囑に基き獨伊兩國がロカルノ條約を脫退した場合の同條約の效果につき愼重檢討を加へた結果、獨伊兩國政府脫退の場合もロカルノ條約自體は何ら效力を失はないとの結論に到達したと解される

伊との密約に基くか

【ゼネヴア七日電通】ヒトラー總統の爆彈宣言はヴエルサイユ、ロカルノ兩條約の擁護者たる國際聯盟に重大な衝動を與へ再軍備宣言以來の然も再軍備宣言以上の重大宣言として歐洲平和機構の全體を震撼させてゐる、而して聯盟復歸を確言してゐることもゼネヴアに於ては決して歡迎されず、右は決して友好的態度から出たものでなく聯盟の會合を攪亂する趣意の濃厚な味惡い申出でとされてゐる、なほドイツがこの際急にかゝる積極的轉身を斷行したのは恐くムツソリーニ伊首相が聯盟の石油禁輸制裁の危險に直面して、ドイツの全幅的援助を得ることを約した結果であると信ぜられ、ドイツは今後の聯盟に於てイタリーの植民地經營の必要に對し明快なる支持を表明すると共に、自己の植民地の回復に向つて徐々にその要求の誘就を期すであらうと豫想されてゐる

佛伊秘密交涉

【パリ六日同盟】ローマ駐剳フランス大使シャンブラン伯は五日午後ヴエネチヤ宮にムッソリーニ首相を訪問、十三人委員會の示唆につき重要會議を遂げた、またパリ駐剳イタリー大使チエルッチ氏は六日午前フランス外務省にフランダン外相を訪問時餘に亘り密議を遂げた、密議の內容についてはフランス外務當局は絕對秘密を嚴守してゐるがイタリー政府においては大體制裁不擴大問題に關し恐らくフランスと一致していたのではないかと見られる

神宮參拜

朝鮮神宮の二月中の參拜人員は六萬二千三十六人で、その中內地人四萬八千五百廿二人、朝鮮人一萬三千四百七十九人、滿支人二〇人、歐米人十一名であつた

獨軍八日中に移動を完了

【ベルリン七日電通】ドイツ政府公表によればラインランド非武裝地帶の爲め七日出動命令を受けたドイツ軍は步兵十二ケ大隊と、砲兵十三ケ獨立部隊で進軍は七日及八日に亘つて行はれ、八日一杯に完全に移動を了つてライン地區諸要地防備の配置に就く手筈である、尚信ずべき筋の推定によると右兵員は三萬五千に上ると見られてゐる

非武裝地帶へ

【ケルン七日同盟】ドイツ軍の精銳は七日夜明け前に隊伍堂々マインツ、コブレンツ、ケルン、フランクフルトなどライン非武裝地帶の重要都市に潮の如く侵入した、市民は歐洲大戰以來十餘年初めて見る國軍の勇姿に何れも戶外に飛出し國旗を打ち振り歡呼を浴びせた

緊張せる代表國會議

【パリ八日電通】ヒトラー總統のロカルノ條約廢棄宣言に接するやフランダン佛外相はロカルノ條約締結各國及び之れと密接な關係を有する諸國、ポーランド、チエツコスロバキア諸國の代表者を各個別に招致して協議を遂げ更に午前の閣議に引續き午後六時十五分より緊急閣議を續行したが、閣議は異常な緊張裡に前後二時間に亘つて行はれた

きのふのラグビー戰…京城ラグビー對水原高農

45—0 高農慘敗 京城ラグビー

京城ラグビー水原高農對京城ラグビー戰は八日午後二時半から吹雪の中を龍山グラウンドで京城先蹴、秋子氏の主審で開始、練習不足の爲めか水原高農軍意外な脆さで敗退した

	T	G	DG	
京城	2 / 8	2 / 1	0 / 0	45 (0—16 / 0—29)
高農	0 / 0	0 / 0	0 / 0	0

前半 二分自陣十碼まで攻められた高農林マークして、遂に京ラ陣十碼まで喰ひ入り、ルーズとなつたが京ラFWよくドリブルし、三分高農をゴール前へ追ひつめる、高農西難危くとつて中央へ返へしスクラムとなつて大きく一進一退、京ラ軍HBはタイトに優勢なのを利して盛にスクラムサイドを破らうと狙ふが、高農FWなかなか割らない兩軍氣持の良いゲームを續け、高農はFWルーズから屢々球を得てゐながらバツクス固くなつてみて全く攻擊力がない、十八分中央混戰から蹴り返へされた球をTB山根拾つてノーマークのまゝ左タツチへ延ばして獨走トライを上げて意氣揚り、巧みに押へ、前半十六—〇と引き離す

後半 センタースクラムで得た球を京ラHB後藤見事左へ廻つて大きく廻り、左隅でルーズとなつたが、上野、根本と右へ渡してポスト直下へトライ、高農FWは前半にみせた巧みなつぶしを失ひ、京ラHBにスクラムサイドを切られる、京ラはコンビネーション良く、益々攻擊にダッシュをみせる、七分、十分と高農陣全く崩れ、練習不足でいつもの小器用さをなくしてゐた、更に京ラ六トライを加へて四十五對零で高農敗退

京ラ FW 東・池本、村瀨・根本、木村・藤井村、加藤・西 HB 上野・藤本、後藤 TB 池尻・金、山根・小川 FB 阿津地

高農 FW 本地・西、木米・高西、佐々木・取質、佐名島 HB 前田・濱、角川 TB 岡田・西、林・西 FB 水野

23—8 京師勝つ 對京商戰

引續き午後四時から京師對京商戰を、秋子氏主審、京師の先蹴で開始

	T	G	PG	
京師	3 / 2	1 / 0	0 / 1	23 (14 / 9)
京商	0 / 1	0 / 1	0 / 0	8 (0 / 8)

前半 京師キツクオフの球を深く蹴込んで京商陣の亂れるのに乘じ押し續けて四分早くもトライをあげ、なほFW、TBのコンビ良く押し續けたが、京商良く防いで得點を許さず中央線を挾んで一進一退、十九分京師中央のルーズに球を得FWパスでバツク陣を突破左へトライ、廿一分京商敵のピツクアツプで廿五碼中央に罰蹴を得たが成らず廿四分京師敵陣に喰込み京商デフエンスでミスするをそのまゝ押へてトライ（ゴール成る）この頃から京商鬪志を失つて前後の連絡惡く、タツクルも正確を缺き、廿六分京師自陣十碼のタイトからTBパス鮮やかに右に流れて中央にトライ十四點を先取

後半 京商勢を盛返して猛烈にダッシュ八分右廿五碼でルーズから得た球をFWパスからTBに渡して中央にトライ（ゴール）押返されて自陣に球を動かせる、うち廿五碼から左ラインにそつたてドリブル功を奏してトライ、球は中央線を挾んで轉々盛んにキツク應酬の後、ゴール十碼前のタイトからハーフ球を拾ひスクラムを割つてポスト直下にトライ、京師敵の疲勞に乘じ風上を利してロングキツクで攻め、廿五分敵陣廿五のルーズからFWパスで左にトライ、タイムアツプ直前廿五碼で得た罰蹴見事にコンバートして三點を加へて後半九—八とリード

京商 FW 伊藤・藤家、大山・山平、山取・坂田、盧武 HB 林、右田 TB 秋本・林田、森田・山本 FB 河野

京師 FW 米久・久林、林塚・飯泣、內寺・崎賀、郎宮・安 HB 松田・田畄 TB 武藤・本田、尾上・平野 FB 李

評 京師は新人を半數加へ兩軍共張切つて對戰した、京商の敗因はフオワードとバツクスのコンビ惡く、タツクルは高くその上ハンドリングが拙くて折角出した球もハーフで殺してしまつた、京商の出足遲く遂ひ々オフサイドはしたが京師ハーフももう少し球を動かしてバツクとの連絡に注意した方がいゝだらう（田邊生）

淋疾にウラルゴール

淋病に就て

男子の淋病は其の病源地帶である尿道內の淋菌を撲滅せざれば、到底根本的に全治しないのである。然るに從來の藥品及び療法は實に多數あるが、此の目的を簡單安全に果し得るものは一として無い。

たとへば內服藥を服用し、尿と共に尿道を通過させるも、其の效果は尿道粘膜の表面にある淋菌には作用するが、尿道粘膜細胞下を寢食しつゝある淋菌は、內服藥にては到底死滅しない。また銀劑溶液の注入等は水溶液のため、尿道彈力により直ちに外部へ流出し、尿道內の殺菌時間は僅か數分に過ぎない。かゝる短時間の作用にては粘膜潜在の頑強なる淋菌に對しては、其の效力頗る薄弱である。其他の機械的療法も一利一害あれて適確なるものなく、斯くして淋疾の治療期間は頗る長日月にわたり、此間に於て患者は不攝生の都度、或は時候の變り目毎に、再發の憂目を痛感し、其の苦痛たるや甚だ大である。

茲に着眼し、多年苦心研究の結果、從來の藥品及び療法の缺點を一掃し、尿道內或は膣內の淋菌を最も效果的に、しかも簡單安全に治療すべく創製したのが日、英、米、佛、專賣特許ウラルゴールである。

U. 143

日 英 米 佛 專賣 特許

ウラルゴールは殺菌力强き銀劑と粘膜密着性に富む色素劑とを、化學的に結合して粉末とし、此の粉末は直ちに溶解する細き管中に入れてある。故に之を尿道へ挿入すると、外管は直ちに溶解し、內容の粉末は洗滌、注入等の如く外部へ流出する事なく、尿道彈力によつて却つて、尿道粘膜に平等に分布密着しつゝ、其のまゝ徐々に溶解浸潤しつゝ、數時間にわたり連續的に殺菌作用を營み、茲に始めて、尿道內及び膣內の淋菌が死滅するのである。實に之は他の藥品及び療法の到底企及し能はざるウラルゴール獨特のものである。

この長時間の連續的殺菌作用を有するウラルゴールの效果と用法は次の如し。

一、豫防用としては、短管一本を挿入すべし。
（豫防の目的で二十四時間以內に短管一本を使用すれば、よく豫防の目的を達し感染の不安去る。）

一、初感染後、日尙淺く粘液分泌の程度なれば、短管三本入を使用すべし。

一、慢性、或は再發は、最初に短管十本入を使用し、次ぎに中管十本入を使用すべし。

一、惡性か、或は數年にわたる固疾慢性症は、短管、中管の次ぎに長管十本入を使用して徹底的に治療し、再發を防止すべし。

（治療用としては一日一本或は二本使用の事）
（使用に要する時間一本僅かに二三分）
（殺菌作用持續時間一本につき三時間より六時間）

附言 ウラルゴールは內容が粉末なれば、水壓力なく從つて、後部へ淋菌其他の有害物が移送する危險なし、また長時間の作用中も、無刺戟にて副作用なく、不潔と何等異なる所なし。使用法も頗る簡單にして安全、携帶にも便利なり、之等の諸點も亦、本品の大なる特長である。

ウラルゴールは單に二三の博士、或は一二の病院にて實驗したるものに非ず、幾多の專門家の研究實驗を經て發賣したるものにて、その獨特の效力と、簡單の使用法とにより專門醫は勿論、專門外にまで着々として使用せられ名聲益々高し。未實驗各位は即時、之を使用して快心の結果を得られよ。

日、英、米、佛、製法專賣特許

ウラルゴールの種類と價格

短管三本入	（豫防用、初感染用） クリームカバー付	〇円七五
同 十本入	（少女慢性、子宮頸管用／男子慢性及再發初用品）	二円〇〇
中管十本入	（男子慢性及再發用／女子尿道及膣用）	二円五〇
長管十本入	（男子慢性固疾用）	三円〇〇

（外に大量入、病院用あり）

類似品名あり、ウラルゴールの短管、又は中管或は長管と必ず御指定を乞ふ。全國の藥店及びデパート藥品部にあり。若し品切れの時は直接發賣元へ御注文あれば代金引換其他便宜の方法にて直ちに送附す。（前金註文送料當社負擔）（郵券代用にても可）

實驗各博士の說明書進呈

藥種貿易商 發賣元 友田合資會社
東京市日本橋區本町三ノ一
電話日本橋（24）二八一〇 四八〇 七四九 七四七
振替口座東京一九三八

日・英・米・佛・諾・專賣特許製法 河合藥學博士創製

ミツワ肝油ドロツプス

みつわ・かんゆ

「母」強ければ ―「子」もまた强し

愛兒の健康は母の心がけ一つ、先づお產の前後にミツワ肝油ドロツプスを服んで母體の榮養を十分にし、乳離れの後はこれを子に服ませる事です

ミツワ肝油ドロツプスは―
ヴイタミンA・Dの含量が內外藥用肝油に十倍乃至五十倍の特許濃厚肝油（ヴイタミン含量、A（カール・プライス）七〇〇〇單位、D（白鼠二〇〇〇〇單位）に、酵母ヴイタミンB・燐・カルシウム・鐵・キナ等の榮養素を合理的に配劑し、常に效力を試驗檢定せる最も正確な肝油ヴイタミン劑であります。尙その上に、お乳と同じ樣に乳化してあるため胃腸を害しませんから、小兒科、產婦人科の醫師諸大家も大いに奬めて居られます。

產前と產後に
虛弱な體質に
發育惡き子に
感冒の防ぎに
結核の用心に

定價 大 六〇錢・二圓二〇錢 一圓二〇錢・四圓五〇錢

ミツワ肝油ドロツプス
一顆のヴイタミン含量は普通肝油五瓦に優る

見本 文獻說明書及びミツワ肝油ドロツプス見本品、新聞名記入封書五錢切手入申込次第送呈

東京・兩國 ◎ミツワ石鹼本舖 丸見屋商店・藥品部
振替東京一七〇一番・電略ミツワ 電話浪花代表二一二一～三〇

賣藥店・和洋酒食料品店・雜貨店・百貨店等にあり。無き時は本舖より直送（送料不要）

G. 60

本紙一萬號記念三千圓懸賞一等當選

人生謳歌（86）

森岡多作
寺本忠雄畫

相川邸へ（一）

鯉次は四度相川の門に這入つて行つた。玉砂利の上に投げ出した紅葉の影にも、秋らしい變化があつた。

邸內から流れ出るピアノの甘い旋律が、其邸の閑かさの中に、優美な曲調をもつて流れ漂つてゐた。それは鯉次にも聽き覺えの『夜想曲』であつた。

（萬里子さんだ。）

鯉次は一種の親みをもつて、石段を踏け上つた。

『御免下さい。』

彼は習慣的にから言ひながら、側のベルを押した。

『三枝さんでせう。暫く……』

恰も待ちうけたやうに、ドアの直ぐ後から意外にも萬里子が出て來て、ニッコリと笑つた。ピアノの甘い曲調は、まだ邸內で奏で續けられてゐた。

『暫く、いつぞやは失禮いたしました。』

『いつぞやつて……』

萬里子はちよつと空間を睨んで急に笑つた。

『さうでしたわね。歌舞伎座でお逢ひしたわね。また御あがんなさいな。』

彼女は十年の知己を迎へるやうな親みをもつて、手を取らんばかりに言つた。

『私、ちよつとお訊きしたいことがあるのですが……』

『それなら猶のこと御上りなさいな。香代子さんもゐらつしやるわよ。』

『えツ、香代子さんも？』

凡てが誂へ向きだつた。

（今日こそ、何も彼もはつきりして、片がつくだらう。）

鯉次は、から思ひながら、萬里子の後に從つた。

『ほら、聞えるでせう！ショパンの輕い旋律、九ノ二、あれ香代子さんよ。』

『さうですか、私は、あれは貴女かと思ひまして……』

鯉次は幾らか固くなつて、覺えのある廊下を進むと、萬里子の部屋に導かれた。併し香代子がピアノを彈奏してゐるのは萬里子の室ではなくて、少し奥まつた二階の方から流れてゐるやうだつた。

『まあ、おかけ下さいな。』

萬里子は如才なく椅子をすすめた。今日の萬里子は殊に美しかつた。香代子が室にゐないのが鯉次にとつて、なんだか物足りなかつた。

『變なことをお訊きするやうですが……』

鯉次は腰をおろすと、いきなり問題を切り出した。

『ちよつと待つて下さいな。』

萬里子は立ち上ると、日射しを避けるために、日覆をおろしに行つた。媚めかしい萬里子の赤いスリッパを、鯉次は眩しさうに見た。

『秋だつていふのに、本當に何時迄も暑いのね。』

萬里子はから言ひながら椅子に返つて來た。

『變なことつて何ですの？……』と鯉次の顏を見た。

萬里子は正面から、からいふ風に、シエードをおろして、正面から向ひ合ふと、何時かの接吻のことが想ひ出されて、鯉次はひとりでに顏が赤くなるやうな氣がした。

九日番組（月曜日）

JODK

第一放送

午前七時一分（東）英語講座（五ノ二） 牧一
同七時三〇分（東）朝の修養 日蓮上人の生涯（一） 清水龍山
同七時五一分（東）ラヂオ體操
同八時一〇分 今日の天氣見込
同九時（東）家庭メモ
同九時一〇分 氣象通報（釜山）
同九時一五分 同、料理獻立
同一〇時三〇分（東）家庭講座 育兒十二ケ月（第三講）天然榮養と其實施法 醫學博士 小山武夫
正午（東）時報、日用品値段、鮮魚卸値段
午後零時〇五分 浪花節 別れの悲曲 松風軒村子
同一時〇五分 ニュース 京城師範學校音樂科入學許可者發表
同一時（東）婦人體育講座（二） スポーツ醫學の立場から 醫學博士 齋藤一男
同三時一五分 講演（朝鮮語）校門を出る人々に（釜山） 金活蘭
同三時四〇分（東）氣象通報
同四時ニュース（氣象通報、釜山）
同六時（東）偉人物語 大村益次郎（二）テキスト一七ページ 腳色並演出 東京放送童話研究會
同六時二〇分（東）コドモの新聞 關屋五十二
同六時二五分（東）基礎英語講座（二十三） 村岡博
同六時五五分（東）カレントトピックス
同七時 ニュース、天氣見込、職業紹介
同七時三〇分 記念講演 一、日露戰爭の激戰の思出 朝鮮軍司令部附陸軍中將 三宅光治 二、所感 朝鮮總督府政務總監 今井田清德
同八時 チエロ獨奏 一、イントラーダ デスプラネス作 二、村の歌作品六二ノ二 ポッパー作 三、七ツの變奏曲 變ホ長調 ベートーヴエン作 四、哀歌 作品二十四 ガブリエル・フォーレ作 ピアノ伴奏 本管伸光 淺原致子
同八時二五分（東）落語 三遊亭圓歌 紺田屋
同八時五〇分（東）管絃樂（名曲定期演奏第三回）組曲「アルルの女」ビゼー作曲 第一組曲 1前奏曲 2メヌエット舞曲 3アダヂエット 4カリヨン 第二組曲 1田園曲 2間奏曲 3メヌエット 4ファランドール舞曲 指揮 ニコライ・シュルプラット 新交響樂團
同九時三〇分（東）時報、ニュース、翌日の番組（京城ニュース再放送）（釜山レコード音樂）
同一〇時 ニュース（朝鮮語、釜山）

第二放送

午後零時五分 獨唱
同三時一五分 講座
同六時 三月生の偉人物語
同六時二五分 經濟解說
同七時三〇分 記念講演
同八時一〇分 時調
同八時二五分 唱劇調
同八時五〇分（東）管絃樂

十日さゝ物

午前七時三〇分（東）朝の修養 日蓮上人の生涯（二） 清水龍山
同一〇時三〇分 軍事講話 獻金美談 朝鮮軍高級副官 歩兵大佐 山田鐵二郎
午後零時五分（東）琵琶 九連城
同三時一五分 主婦の時間 春と室內裝飾 京城高商講師 塩
同六時（東）偉人物語 大村益次郎（三） 東京放送童話研究會
同六時二五分（東）青年の時間 青年時代の中江藤樹先生 石川謙
同七時三〇分（東）趣味講座 劇 長谷川伸
同八時（東）吹奏樂 鳥のいろ／＼ 陸軍戸山學校軍樂隊
同八時三〇分（東）浪花節 乃木將軍傳 孝子辻占賣 東家樂燕
同九時一〇分（東）獨唱 內田榮一

婦人體育講座（二）

午後二時 スポーツ醫學の立場から 醫學博士 齋藤一男

齋藤氏は日本醫大整形外科部長にて文部省のスポーツ醫事研究會員、體育研究所にも出られるスポーツ醫學の研究家

スポーツが現今女性に如何なる影響を與へてゐるかを醫學的立場より申上げ、スポーツを行ふ御婦人方に種々御注意を申上げ、並に一般の方へ體育の必要と其方法に觸れたいと思ひます

夜八時五十分 管絃樂

新交響樂團 指揮 ニコライ・シュルプラット

組曲「アルルの女」 ビゼー作曲

「アルルの女」はフランスの文豪ドーデーの同名の戲曲のためにビゼー（明治八年歿）が作曲した劇中音樂で、演奏會用に二つの組曲が出來てゐる。劇はフランスの片田舎の事で、富裕な農夫の息フレデリがアルル（フランスの南方）生れの女を愛し、この女の素性がよくないので前からの許嫁ヴイヴエットと結婚しようとしてなほ思ひ切れず絶望の末自殺するといふ筋である

第一組曲

一、前奏曲 これは劇の前奏曲として用ひられるもの、フランス南部のクリスマスの歌「王様の行進」といふ旋律による華やかな調べに起り、一轉して靜かな旋律によつてフレデリの愚な弟が描寫され再び轉じてフレデリの狂はしい戀愛をあらはす曲調となり

二、メヌエット舞曲 これは劇作では第二幕の間奏曲として使はれる、美しい古風な舞曲である

三、アダヂエット 題の意味は「ゆつくりと奏する」といふ奏法上の指定である、これは絃樂合奏で奏せられる優美なもので、老僕バルタザールと老婆ルノーとが何十年の別れの後に再會して昔の戀情を語り合ふ場面につけられた音樂である

四、カリヨン 組鐘の鳴りひゞく響を描いた曲、第三幕への前奏曲

第二組曲

一、田園曲 南フランスの田園らしいのどかな、明るい氣分のあふれた曲である、第二幕第一場の前奏曲となつてゐる

二、間奏曲 宗教的な靜かなしらべ、第二幕第二場への、前奏曲である

三、メヌエット これはフルート獨奏によるもので、劇の中では使はれない。「ペルトの美しき娘」といふ歌劇の第三幕間奏曲

四、ファランドール舞曲 ファランドールといふのは南部フランス・プロヴァンスで聖エロア祭の時人々がをどり狂ふ行進曲のやうに「王様の行進」ではじまる、そのあとから純粹なファランドールがあらはれる、この樂節は繰返されて終りまでつゞく、そして二度三度と繰返される度に強さを加へる

大阪商船出帆
○內鮮連絡優秀客船 北鮮門司阪神急行
新造船 龍興丸 大同丸 洛東丸 就航
清津午前十時發 雄基前日 門司 神戸
龍興丸 三月廿三日 大同丸 三月十六日 洛東丸 三月廿日 鮮海丸 三月十五日
北鮮發行 河南丸 清津發 三月十日 河南丸 清津發 四月七日
清津、雄基、城津、興南、博多、長崎、鹿兒島、基隆、高雄行
大連內地直行 日滿連絡毎日發 滿鐵、朝鐵主要驛ニ於テ船車連絡切符發賣
大連發午前十時 門司着翌々日早朝 神戸
吉林丸 熱河丸 うらる丸 うすりい丸 扶桑丸 ばいかる丸 はるぴん丸 あめりか丸 しどにい丸 たこま丸
門司基隆直行 內臺連絡船 毎五日目發
瑞穗丸 高千穗丸 蓬萊丸
（基隆着翌々日午後一時）
門司より神戸行大型船便多數あり
詳細は左記へ御問合下さい
（案內書進呈）
京城府南大門通三丁目一〇六 東京火災四階
大阪商船株式會社 京城出張所 電話本局長一〇三〇番

鮮內代理店・案內所 清津・雄基・羅津 國際運輸會社 仁川 慶田組 釜山 釜山商組
案內所 ジャパンツーリストビューロー 京城三越、平壤三中井
九州郵船
博多行 珠丸 毎日日後十一時出帆
博多、長崎行 對馬嚴原、長崎行 博多丸 毎月四日九日十四日十九日廿四日廿九日午後二時出帆
詳細ハ左記ヘ御問合 釜山 釜山商船組 九州郵船株式會社
大連直行 東洋丸 二月廿五日 中洋丸 三月一日 三月一日
鹿兒島、三角、長崎、博多行
（代理店日鮮海運會社）
仁川出帆 九州各港行 （結氷期間休航）
詳細ハ左記ヘ御問合セ被下度候 仁川府本町四丁目 日鮮海運株式會社

仁川汽船出帆廣告
海州線 隔日出帆 長淵線 毎月五回出帆
寄港地＝九味浦、夢金浦、長山串
仁川汽船株式會社
寄港地＝龍湖島、延坪島、外島、石串、長淵
寄港地＝興南、城津、清津、雄基、羅津
自動車連絡取扱
島嶼線 隔日出航 寄港地＝靈興島、大阜島
毛島線 毎月二十回出航
白石浦線（忠南牙山郡）毎月六回出航
此ノ外ニ沿岸各方面行貨物取扱
仁川港町一丁目 仁川汽船株式會社 電話 五一番 一四〇番

大阪商船仁川出帆
○阪神行（貨客便）
三月九日 泰安丸 西湖港 濟州寄港
三月十二日 第一東洋丸 鎭南浦、群山寄港
三月十五日 第二福井丸 群山寄港
○名古屋、京濱行
三月十二日 安東丸
○臺灣行 三月十一日 大昭丸
○南洋、南北米、阿弗利加、歐州、濠洲、等各地行貨物取扱
大阪商船株式會社仁川代理店 廣田組

阿波共同汽船出帆
威海衛、芝罘、大連行
威海衛、芝罘、大連行
鎭南浦、大連、天津行
長山丸
四・一一番（西出）七二番・九八四番（入西）

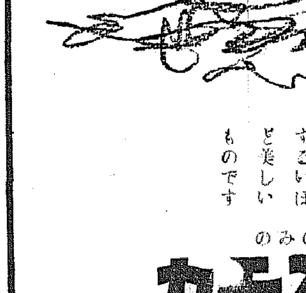

湿布に優る
エキホス
感冒 肺炎 肋膜炎 腹膜炎 咽喉痛
湿布剤の選擇に就て 特にエキホスを推奨する理由
一、國産品にして最も古き經驗と信用を有す
二、使用藥劑は優秀品を選擇、含量は常に正確なり
三、副作用なく、吸濕、滲透性強く、保溫時間大なり
以上は他類似品の模倣追隨し得ざる特徴なれば
四、製造元、嚴封のエキホスを特に御購入せられたし
小分、分賣品等は藥品の性質上著効を保し難し
包裝 一〇〇瓦 二五〇瓦 五〇〇瓦 一瓩 二瓩
信用ある藥店には必ずエキホスの備品あり
發賣元 株式會社 武田長兵衛商店 株式會社 塩野義商店
製造元 二巴合名會社 大阪市東區道修町
0.66(E)

獨創を誇る早化粧料
チシマメノン（クリーム白粉）
人氣は湧く…花形商品！
その……ツキ
その……ノビ
その……榮へ
CHISHIMA
大阪 美岡堂

一種五圓十圓で教へた秘法盡く公開!!
●今まで他に類のない寶本！
萬國秘密法寶典
本書內容目次の一部分
●其他數百種あり
發賣元 大阪東淀川區 國民書院直賣部 振替大阪三八五七四番

●受驗戰突破 この最後の一戰だ、最後の頑張りだ！勉強の疲勞は
ノーシン で恢復せよ、ウント馬力をかけよ、ラストヘビーだ！
合格だ 輝く光榮が君を待つのだ●

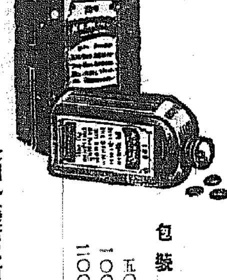

淋疾に
糖衣 カバーカバ錠
社會の害毒執拗なる
淋毒を撲滅せよ
カバーカバ錠は濃緑色の飲み良き糖衣錠劑にし尿道粘膜に對し特殊の局所瘢痕的鎮部作用を呈し排尿時に於ける疼痛知覺は速に輕減し溷濁尿を清澄ならしむ故に現在理想的なる淋疾藥として各専門醫家に賞用せらる
包裝 五〇錠 一〇〇錠 二〇〇錠
全國各藥店に有り
製藥元 大阪 カバーカバ藥化學製品
代理店 由岸天佑堂 京城本町一

ほつちりと歯の白いのは…すごいほど美しいものです
タバコのみの
歯磨スモカ
標準化粧品 藥店ニアリ 定價十五錢
775

日本共立火災保險株式會社
資本金五百萬圓
一、當會社は確實を本旨とし御便利に業務御取扱可申候
一、當會社は損失を公平且つ迅速に支拂可申候
電話又は御一報次第社員參上可仕候
本社 東京市京橋區銀座西六丁目三番地五 取締役專務 原錦吾
京城出張所 京城府本町三丁目三九番地（電話本局長二五六六番） 出張所長 三鍋才次郎
鮮內代理店所在地 京城、仁川、水原、清州、公州、大田、江景、群山、全州、裡里、光州、木浦、麗水、大邱、金泉、浦項、慶州、晋州、釜山、馬山、鎭海、統營、平壤、海州、沙里院、鎭南浦、新義州、春川、鐵原、咸興、元山、羅南、清津、城津、會寧、雄基

ジャパンツーリストビューロー案內
代理店 仁川海岸町 野口商會

りん病で飲めなかつた酒も
ネオチリン
飲んだ爲又飲める
各有名藥店にあり
京城本町 株式會社 木村藥房